

みかわ

令和5年
2023

12 No.802
December

Contents

- ▶みかわエコチャレンジ
- ▶除雪作業にご理解とご協力を
- ▶冬に向けて。凍結対策、お済みですか？
- ▶子ども広場(東郷小学校)
- ▶食のみかわおしながき

あふれる笑顔 みんなが住みやすいまち ハートフルタウン **みかわ**

力強く、響け!!

📹 みかわ幼稚園5歳組和太鼓発表(11月10日)



新たなリユース・リサイクル

みかわエコチャレンジ



さらなるごみの減量化を図り、町と企業が連携してリユース・リサイクルを促進する新たな取り組みとして「みかわエコチャレンジ」を始めました。家庭において不要となったもので、まだ使用できるものがある場合は、捨てる前に積極的にリユース・リサイクルできないかご検討ください。

○問合せ先 役場建設環境課 環境整備係 ☎35-7036

地域の情報サイトを活用したリユース促進

連携先：(株)ジモティー

地域の情報サイト「ジモティー」を活用し、住民同士などでのリユースを促進します。不要だけどまだ使用できるものについては、ジモティーを活用し、「捨てずに譲る」ことをご検討ください。

○地域の情報サイト

ジモティー山形版

<https://jmt.y.jp/yamagata>

○注意事項

- ・ジモティーでの出品に際して、登録料、手数料はかかりません。(一部有料となる機能があります)
- ・登録、出品、譲渡などの詳細については、ジモティーのサイトをご覧ください。

▶ジモティー解決広場

<https://jmt.y.jp/forum>



宅配便を活用したパソコン、小型家電の無料回収

連携先：リネットジャパンリサイクル(株)

宅配便によるパソコン、小型家電のリサイクルを実施します。なお、従来どおり、毎週日曜日に資源リサイクルステーション・資源ポストに出すこともできます。

○回収対象品目

パソコン、小型家電



○回収方法

- ①インターネットから回収
申込をしてください。
<https://www.renet.jp/>
- ②回収品を箱に詰めてください。
※箱のサイズは3辺合計140cm以内、
重量20kg以内
- ③佐川急便が指定場所に回収に伺います。



○注意事項

- ・リネットジャパンリサイクル(株)は、小型家電リサイクル法に基づく国認定事業者です。
- ・回収の詳細については、リネットジャパンリサイクル(株)のホームページをご覧ください。
- ・パソコン本体を含む場合は1箱分無料ですが、小型家電のみを梱包する場合は有料です。

不要なペンなどを

役場庁舎で無料回収しています

※資源リサイクルステーション、資源ポストでは回収していません。

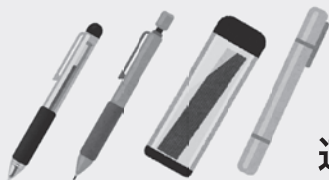

使用済みペン リサイクル

連携先：(株)パイロットコーポレーション

家庭で不要になったボールペンやシャープペンシルなどを回収して、ペンやプラスチック製品にリサイクルします。

また、回収量に応じて付与されるポイントを活用して、テラサイクルジャパン合同会社を經由し、開発途上国の子どもたちにワクチン支援を行っている団体などへの寄附を行う予定です。

不要なペンなどがある方は、ぜひご活用ください。

○回収ボックス設置場所

役場 1階町民ロビー（平日 午前8時30分～午後5時15分）

○回収対象品目 ブランド、メーカーは問いません。

プラスチック製のボールペン、シャープペンシル、替え芯、マーカー、サインペン、芯ケース、修正テープ、筆記用具の包装材

※金属が主となる筆記用具、鉛筆、消しゴム、スティックのり、定規などは回収できません。



使用済みインクカートリッジ リサイクル

連携先：ジット(株)

使用済みのインクカートリッジを回収し、インクを充填してリユースします。再利用できないインクカートリッジは、プラスチック資源としてリサイクルします。

インクカートリッジをリサイクルすることで、ごみとして処理する際に発生するCO₂を抑制することができます。

○回収ボックス設置場所

役場 1階町民ロビー（平日 午前8時30分～午後5時15分）

○回収対象品目 メーカーは問いません。

インクカートリッジ



除雪作業に ご理解とご協力を



いよいよ冬本番、雪の降る季節を迎えました。降雪がある場合には円滑な除雪に努め、通勤、通学等に必要な交通の確保を図ります。除雪作業は深夜や早朝に行いますので、騒音などでご迷惑をおかけしますが、ご理解願います。

また、スムーズな除雪作業を行うため、次の点について皆さまのご協力をお願いします。

除雪車に 近寄らないでください

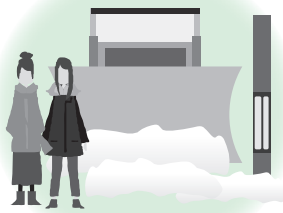

除雪作業中は、大変危険ですので除雪車には近寄らないでください。

道路にはみ出した 庭木の枝が迷惑に



道路にはみ出した庭木の枝に積もった雪が、通行車両や歩行者に落ちる危険性があります。適切な手入れをお願いします。

路上駐車は おやめください

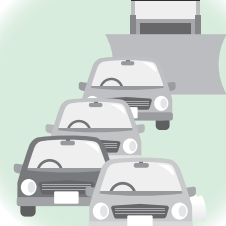

路上駐車は除雪作業の妨げになります。1台でも車があると作業ができず、近所の皆さんに迷惑がかかります。

空き家を 所有する方へ



空き家の状態がどうなっているのか、定期的に確認してください。周囲の建物や道路に落下しないよう、屋根からせり出した雪が大きくなるうちに処理してください。

玄関先の雪は 皆さんの手で



「除雪車が家の出入りに雪を置いていくので困る」という問合せをいただきますが、道路の除雪作業は皆さまの協力のもとに成り立っています。除雪後の玄関や車庫前の残雪は皆さまの手で取り除くようお願いします。

車道に雪を 出さないでください



車道に雪を出すと、路面がでこぼこになったり凍ったりしてスリップ事故の原因になります。非常に危険ですので、車道への雪出しはやめましょう。

雪情報はここから

パソコン・スマートフォンから

気温や路面状況、交通規制情報を確認できます

酒田河川国道

検索

<https://www.thr.mlit.go.jp/sakata/>

電話から

日本道路交通情報センター
(山形情報)

☎050-3369-6606

道の相談室

☎0234-25-2300

道路緊急ダイヤル(無料)

☎#9910

ラジオから

YBC ラジオ 918KHz

NHK 第1 1368KHz (鶴岡)

1584KHz (温海)

FM 山形 76.9MHz (鶴岡)

NHK FM 山形 86.0MHz (鶴岡)

84.8MHz (温海)

高速ハイウェイラジオ 1620KHz

○問合せ先 役場建設環境課 建設係
☎35-7035

冬に向けて。凍結対策、お済みですか？

令和4年度は、凍結が原因と思われる給水装置の故障・漏水が多数発生しました。

水道管が凍ってしまうと水が使えなくなるばかりでなく、破裂した際には修理費用が高額になる場合があります。また、鶴岡市指定給水装置工事事業者(以下「指定業者」)への修理依頼が集中し、修理に時間がかかることもあります。寒くなる前に不凍栓の操作方法を確認し、来たる厳しい冬に備えましょう！



不凍栓(水抜き栓)を操作して水抜きをしよう！

凍結が予想される夜間などに不凍栓を操作して水抜きをすることで、凍結の予防になります。

■水抜きするとき

①【手動式】不凍栓のハンドルを時計回りに回し、しっかり閉める。【電動式】(操作パネル)

【電動式】電源を入れ、水抜きボタンを押す。

②蛇口を開け、管の中に残った水を抜き、蛇口を閉める。

③水洗トイレは水を流す操作をする。



■水を出すとき

①蛇口が閉まっているか確認する。

②不凍栓のハンドルを反時計回りに回す(電動式は通水ボタンを押す)。

開け閉めの際は、必ずハンドルを最後まで回してください。操作が途中になると水が地中で流れ続け、水道料金が高額になってしまう場合があります。

《水道管や蛇口が凍ってしまったとき》

部屋を暖めて蛇口を開け、凍っている箇所をタオルなどで覆い、ぬるま湯をかけます(熱湯では破損する恐れあり)。それでも水が出ない場合は、指定業者(有料)にご依頼ください。

《水道管が破裂してしまったとき》

不凍栓を閉めるなど応急処置をし、指定業者に修理をご依頼ください。



↑
指定業者一覧

水道管が破裂した時の水道料金について

水道管の破裂等による漏水については、指定業者で修理することにより、水道料金が減免される場合があります。

修理が完了したら、指定業者に減免申請を依頼してください。

○減免の基準

平均水量を超えた分の水量(推定漏水量)の1/2が減免されます(漏水量が一番多い月分のみ)。

○減免対象とならない事例

- ・指定業者以外で修理した場合
- ・推定漏水量が5㎡以下の場合
- ・受水槽以降の漏水の場合

【お問合せ先】

鶴岡市上下水道部
お客さまセンター
☎ 23 - 7609

忘れないで！ 冬期間使用しない水道は閉栓の連絡を！

畑や作業小屋などの水道で冬期間使用しない場合や、空き家などで長期間水道を使用しない場合は、雪が降る前に鶴岡市上下水道部(お客さまセンター)に閉栓の連絡をしましょう。

凍結による破裂などで、水道料金が高額になってしまう場合があります(閉栓すると料金がかかりません)。

メーターを確認できない場合は 推定使用量で請求します

水道の使用水量は、検針員が地面に設置してあるメーターを見て確認しています。

積雪や雪囲いなどでメーターを確認できない場合は、過去の使用水量をもとに推定した水量で料金を請求します。

その後、メーターが確認できた時点で料金の精算をします。

誰もが人として尊重され、安心して暮らし続けられる “やさしい町”をめざして — 高齢者虐待^{ゼロ}の町へ —

◆高齢者虐待の種類

高齢者虐待は、たたく・つねるなどの“身体的虐待”や無視する・怒鳴るなどの“心理的虐待”だけではありません。必要な介護サービスを利用させない・世話をしないなどの“介護放棄”や高齢者の財産を勝手に使ってしまうなどの“経済的虐待”、性的な嫌がらせをする“性的虐待”もあります。



◇高齢者虐待は、なぜ起こってしまうのでしょうか…

高齢者虐待は、どこの家庭にも誰にでも起こりうる身近な問題です。家族だけでは抱えきれない介護の負担やストレス、経済的な問題や昔からの人間関係、地域の中での孤立感など、さまざまな要因が絡み合っています。たとえば、認知症などにより高齢者の言動が理解できなかつたり、適切な介護の仕方がわからなかつたりすることで、つい手を挙げてしまうこともあります。

虐待を受けている人だけでなく、虐待をしている人にも支援が必要な場合もあるのです。

◆大切なのは…

地域での声かけや見守り、気付き

普段から近所同士であいさつし声を掛け合っていることで、高齢者の方や家族のちょっとした変化に気付くこともできます。その変化を相談につなげることで、虐待を防止する手だてとなります。

地域ぐるみで温かく見守り、支えていきましょう。

サービスの利用、相談

一人で、家族だけで問題を抱え込み疲れ果ててしまわないよう、さまざまな医療や介護・福祉サービスを上手に利用して介護負担をため込まないようにしましょう。

ちょっとしたことでも困りごとがある場合は、気軽に相談しましょう。地域包括支援センターは、高齢者の方に関する総合的な相談窓口です。



◇高齢者の権利を守る仕組み… 成年後見制度

高齢者虐待のみならず、高齢者の安全・安心な暮らしを脅かす要因は他にもあります。たとえば、認知症などにより不動産や預貯金などの財産管理、医療や福祉サービスを利用するための手続きや契約が難しくなることがあります。また、悪質商法や詐欺などの被害にあう危険性も高くなります。

成年後見制度は、このような判断能力が不十分な方を法律面や生活面で保護・支援する制度です。

高齢者虐待・成年後見制度等に関する相談先

三川町地域包括支援センター（役場 健康福祉課内）

さあ ゴー なんでも まるごとそうだん みかわ いいまち
☎0235 - 3 5 - 7 0 3 1

（平日 午前8時30分～午後5時15分） ※夜間・休日は ☎0235-66-3111(代)へ

一人で思い悩まず、まずご相談ください

新型コロナウイルスワクチン“小集団接種”

○対象 初回接種を完了しており、前回接種から3か月以上経過した18歳以上の方

日程	受付時間	予約開始日時	定員	会場
1 12月26日(火)	午後2時～3時	日程1・2 12月15日(金) 午前9時～	各日 50名	医療法人愛陽会 三川病院
2 令和6年 1月11日(木)				
3 1月16日(火)		※ワクチンの供給が決まり次第、町ホームページでお知らせします。		
4 1月18日(木)				

○使用ワクチン ファイザー社製1価ワクチン(オミクロン株XBB.1.5対応)

※国からのワクチン供給により、変更する場合があります。

○予約方法 インターネット、コールセンターまたは役場健康福祉課 健康係まで

※なるべくインターネットでの接種予約をご利用ください。

●インターネットでの接種予約(24時間受付)

<https://logoformjp/form/uq3v/mikawa>

●コールセンター(平日 午前9時～午後5時) ☎0120-752-770(フリーダイヤル)

※コールセンターでの予約受付は令和5年12月29日で終了となります。

令和6年1月4日以降の予約・問合せは役場健康福祉課 健康係にお願いします。

●役場健康福祉課 健康係(平日 午前8時30分～午後5時15分) ☎0235-35-7032

接種予約は
こちらから▼



インフルエンザが流行しています。予防には日ごろの健康管理が大切です。

「食事と睡眠をしっかり!規則正しい生活を!室内は適度な湿度を保ちましょう。」

ワクチン接種 ▶ ワクチン接種を受けることで発病の可能性を減らすことができ、重症化を防ぐことが期待できます。接種回数は、13歳以上は原則1回、13歳未満は2回です。

町では、65歳以上の方へ費用助成を行っています。

※町から接種券(ハガキ)は届きません。接種を受ける際、接種券(ハガキ)は必要ありません。対象年齢の方は、自動的に費用助成が受けられます。

症状 ▶ 38度以上の発熱や全身症状(頭痛、関節痛、筋肉痛など)、局所症状(のどの痛み、鼻水、くしゃみ、咳など)が急激に発症します。

高齢者や幼児、妊婦、持病(喘息・慢性呼吸器疾患(COPD)・慢性心疾患・糖尿病などの代謝性疾患)がある方は重症化しやすいとされています。

症状が出た場合には、必ず医療機関に電話をしてから受診してください。

〈こんな症状はすぐに受診を!〉

けいれん・呼びかけにこたえない、呼吸が速いまたは息切れがある、呼吸困難、苦しそう・顔色が悪い(青白)、おう吐や下痢が続いている、症状が長引いて悪化してきた、胸の痛みが続いている など

〈インフルエンザにかかったら〉

**「安静」「水分補給」「マスク着用」
「薬は医師の指示に従って正しく服用」**

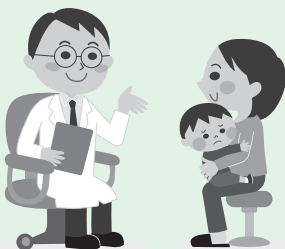

子どもも活躍のひろば

東郷小学校
より

思い描く学校を共に創り上げる子ども

右のタイトルは、新しくなった「東郷小学校の教育目標」です。

「思い描く」… になりたい自分や創りたい学校を思い描く。

「共に」… 多様な考え方や、価値観を乗り越えて協働する。

「創り上げる」… 主体的に選択・判断・決定し、行動する。

この目標が変わってから、2年目となりました。校内では「創る・主体的」をキーワードとして、授業や児童会、学校生活などを進めており、子どもたちの生き生きとした姿や成長が見られます。今回は、そのような本稿の様子をいくつか紹介します。

☆思い描く ～どんな自分になりたいか～

中央廊下に「主体的の木」という掲示物があります。これには、「授業で意見をたくさん発表できるようになりたい」「学校が良くなるためにたくさんアイデアを出したい」というような、全児童の目標が貼られています。「自分にとっての主体的な姿」とはどのような姿なのか、その子なりに考え、他学年の目標も見ること、子どもたちも教職員も、日常的に意識して学校生活を送っています。



☆共に ～学び合おう～

「子ども同士で学び合い」を紹介します。左下の写真は、ランクルームにおける6年生の算数の授業の様子を、1～5年生が見学した時の様子です。

町長コラム

「誠・心・誠・意」



▲除雪作業安全祈願(12月4日)

除雪対策に思う地球温暖化

12月4日(月)、町の除雪対策協議会が開催され、同日に除雪作業に係る安全祈願も行われました。これから本番となる降雪期に向けて、町、道路管理者、町内会、住民が連携した体制を構築して、日常生活における冬季間の安全な道路網の確保に努めたいと考えています。

こうした中、今冬の降雪量がどうなるのか大変気になるところですが、気象庁の長期予測によると、エルニーニョ現象の影響で冬の気温は平年並みかやや高くなり、東北の日本海側の降雪量は平年並みか少なくなる見込みのようです。しかしながら、近年多発する異常気象や今年の長引いた猛暑を振り返ると、けっして油断できないと感じてしまいます。

異常気象の要因の一つとして地球温暖化があげられます。2015年に合意されたパリ協定では、「世界の平均気温の上昇を産業革命以前に比べて1.5度以下に抑える」という目標が掲げられていますが、ある学術誌によると、2023年がいかに暑かったかという報告があります。2000年以降、世界の1日の平均気温が水準の1.5度を超える年は数えるほどしかなかったところ、2023年の場合、9月までに1.5度の水準を超えたのは計38日だそうです。深刻な状況が目前に迫っていると思わざるを得ません。

地球温暖化防止対策として世界各国では、温室効果ガス削減目標の達成に向けて取り組んでおり、日本においては2030年度までに2013年度比で26%削減が目標となっています。町の広報紙においても「みかわ環境つうしん」コーナーを通じて、様々な環境活動を皆さんにお知らせし、防止対策の取り組みをお願ひしているところです。

雪の少ない暖冬は、雪国にとって過ごしやすいと感じますが、様々な環境を勘案すると手放しで喜べる状況ではありません。冬を前にして、今一度、皆さんとともに地球温暖化防止対策を考えたいと思います。

6年生による意見発表や交流の様子、学習に向かう姿勢などを見た3・5年生からは、次のような感想が寄せられました。「話をする・静かにする場面の切り替えがすごい」「6年生は私たちの憧れ。みんなで気持ちよく学習できる授業を創っている」

☆創り上げる ～考え、行動する～

防災や安全教育においても、「自分事として考えてほしい」という願いから、子どもたちの意識調査をもとにして避難訓練を計画したり、話し合いの場面を設けたりと、主体性を育てる工夫をしています。AEDが必要な場面の行動について考えさせる安全集会では、「急に人が倒れた時でも、自分の頭で落ち着いて判断し、行動したい」というような感想が出され、意識の高まりが感じられました。

☆地域と共に

本校では、校内相撲大会と風づくりに取り組んでいます。6月の相撲大会では、目の前の相手に力いっぱい向かっていく姿が見られ、相撲ならではの体験ができました。

コロナ禍以降、学校行事については、目的や進め方を見直し、家庭や地域の方々を協力して、持続可能なやり方で行っています。

これからも、家庭や地域の方々と共に「子どもたちが思い描く東郷小」を創っていきます。



三河文化コーナー

俳壇

村中と言えど十戸や秋祭り

折紙の菊模様孫ユーチューブ

窓落ちるみぞれ混じりの紅葉か

病葉を摘んで今日の日暮にけり

大舞台終へて白足袋手洗いで

秋夕暮濃紫色燃えるなり

むくつけき男結びの冬支度

秋夕焼過ぎし日の夢見ておりぬ

小春日や寒さの中に顔を見せ



工藤ひろし

佐藤 誠爾

齋藤 優

飯野 藤子

庄野すみれ

土田 秀

春山 夏海

菅原たけお

曾根 啓視

歌壇

昨日まで空が高いと頷いて「あじまん」来たり木枯らしくるか？

青き空海坂目で追ひ湯之浜で沖行く船を妻と数ふる

木枯らしは秋から冬に移りゆく寒さに耐へて前向きに生きる

昔なら貴重な焚き付けと思ひつつ散り敷く松葉をゴミに出したり

山の神社の樹齢百余年大樫風吹くままに枯葉舞ひたり

佐藤 穎

佐藤 博政

土田 秀

五十嵐松男

齋藤与次雄

10/25 町民の健康づくりのために
(水) 寄附をいただきました



健康増進事業等を目的とした連携協定を町と締結している明治安田生命保険相互会社山形支社から、町に81万1千円が寄附されました。

寄附金は、ご厚意に沿うよう活用させていただきます。ありがとうございます。

11/17 親子リトミック教室
(金)



(子育て支援センター)

町内で音楽教室をしている渡部佳子先生をお招きし、親子リトミック教室をおこないました。当日は、1~2歳の親子12組が参加し、ピアノに合わせて身体を動かしたり、くだものマラカスで音遊びをしたりして、親子のふれあいを楽しんでいました。

11/26 バスケットボール大会
(日)



(町民体育館)

町のバスケットボール大会が4年ぶりに開催され、町内企業のチームなどが参加しました。

最優秀選手 奥泉 郁弥さん(スピリタス)
敢闘賞 高橋 七星さん(ヤクバーズ)
" 叶野 新さん(KOWA)

まちかど写真館

10/31 芸術文化振興のために
(水) 絵画作品等の寄贈



(アトク先生の館)

本町出身の和紙絵作家 大類眞理氏から、国内最大級の公募展の一つである「蒼騎展」への出品作品など、ご自身の作品7点を寄贈いただきました。絵画作品等は、ご厚意に沿うよう活用させていただきます。ありがとうございます。

11/24 みがわの在宅医療・
(金) 介護を知る研修会



(テオトル)

研修では、訪問診療で行う家族支援の紹介や、参加者同士の意見交換が行われました。「在宅介護が少しできるような気がした」という声も聞かれ、介護について考えるよい機会となったようです。

11/27 三川町農業講演会
(日)



(花のホール)

(株)ファーム・フロンティアの会長である藤井弘志氏をお招きし、「情報を利用したこれからの水田づくり戦略」について講演が行われました。気象や土づくりなどにもふれ、今後の農業経営の参考にしようと、多くの来場者が傾聴していました。



10月1日付けで
小林賢氏(横川)
が、三川町を担当
する戦没者遺族相
談員として任命さ

戦没者遺族相談員制度とは、戦没者のご遺族の方が、各種年金・給付金等に関することや生活上お困りのことなどを相談できる制度で、県内には戦没者遺族相談員が配置されており

戦没者遺族相談員制度をご存知ですか

町からのお知らせ



お知らせ
Information
2023 December

12



三川町スクールバス等臨時
運転手・添乗員登録者募集

れました。お気軽にご相談ください。
○申込み・問合せ先 役場健康福祉課 福祉係
☎ 35-7030

○業務内容 スクールバスの運転または添乗、町の事業に関わるバスの随時の運転

○応募資格 大型自動車免許を有する、健康な方(おおむね65歳以下の方)。

○募集人数 若干名

○提出書類等 履歴書及び運転免許証の写しを提出後、運転確認を行います。

○申込み締切り 令和6年1月31日(水)まで

○申込み・問合せ先 役場総務課 総務係
☎ 35-7009

令和6年度山形県みどり豊かな森林
環境づくり推進事業を募集します

住民参加による森づくり活動に、やまがた緑環境税を活用して支援します。詳しくは、お問合せください。

○対象となる活動

- ・豊かな森づくり活動
- ・自然環境保全活動
- ・森や自然とのふれあい活動
- ・木に親しむ環境づくり

年末年始の各施設の休業日

施設名	12月				1月					問合せ先	
	28(木)	29(金)	30(土)	31(日)	1(月)	2(火)	3(水)	4(木)	5(金)		
窓口業務	三川町役場 ※12月28日(木)は、町民課窓口を午後7時まで開設します。 ※婚姻届、出生届、死亡届などの戸籍に関する届け出は役場1階警備員室で休業期間中も受付けています。										☎ 66-3111
		休	休	休	休	休	休				☎ 66-4410
		休	休	休	休	休	休				☎ 66-4656
		休	休	休	休	休	休				☎ 66-3795
町有施設		休	休	休	休	休	休				☎ 64-8310
		休	休	休	休	休	休				☎ 64-8335
		休	休	休	休	休	休				☎ 66-4403
		休	休	休	休	休	休				☎ 66-4410
		休	休	休	休	休	休				☎ 66-5040
交通機関	なの花温泉田田 休まず営業します(感染症対策のため時間短縮営業中) 営業時間【6:00~21:30(最終入館20:45)】										☎ 66-4826
		休	休	休	休	休	休				☎ 66-4485
		休	休	休	休	休	休				☎ 66-5210
		休	休	休	休	休	休				【予約】☎ 22-0055 【利用登録】☎ 35-7013

- 補助額 1団体あたり上限50万円
- 募集期間 12月22日(金)から令和6年1月26日(金)

※事業の実施は、予算成立や活動内容が目的に合致することが前提となります。

○申込み・問合せ先 役場産業振興課農政係
 ☎35-7018
 または県庄内総合支庁森林整備課森づくり推進室 ☎66-5524

ノロウイルスに注意

冬季には、ノロウイルスによる感染性胃腸炎が流行します。現在、ノロウイルスに有効な抗ウイルス剤はなく、点滴などの対症療法に限られるため、予防対策を徹底しましょう。

◆予防対策

- ・調理や食事の前、トイレの後、おむつ交換後にはせっけんで手をよく洗う。
- ・加熱用と表示されているカキなどの二枚貝はしっかりと加熱(中心部85度以上で1分以上)する。その際使用した調理器具類は洗剤でよく洗ってから、熱湯や塩素系の漂白剤で消毒する。
- ・嘔吐・下痢の症状がある人は、食品の調理を控える。
- ・嘔吐物の片付けはビニール手袋と使い捨て紙タオルなどを使う。汚れた床等は塩素系漂白剤を染み込

- ませた紙タオル等で拭き取る。
- 問合せ先 役場健康福祉課 健康係
 ☎35-7032

みんなの下水道正しく使いましょ

下水道は、生活環境を快適に維持するための公共の財産ですが、異物の流入などによる機械の故障がたびたび発生しています。このような故障が発生すると、修繕費などの維持管理費用が増えるほか、設備の寿命を縮めることになりまますので、次のことに気を付けて正しく下水道を使いましょう。

◆注意点

- ・水に溶けない紙、紙おむつ、生理用品、たばこ、ガムなどの詰まりの原因となるものを流さない。
 - ・食用油、ガソリン、灯油などの油を流さない。
 - ・敷地内の汚水桝を定期的に点検する。
 - ・敷地内の雨水を流さない。
- 問合せ先 役場建設環境課 環境整備係
 ☎35-7036

三川町 公式LINEアカウント

行政情報、イベント情報などを配信!

友だち追加はこちらから



ID:@mikawa-town

マイナンバーカードの交付申請手続きのご案内

マイナンバーカードは、次のいずれかの方法で申請することにより交付されます。

○マイナンバーカードの交付申請方法

①役場で申請

※申請方法によってカードの受取り方が異なります。

電話で予約

役場で申請する場合は、必ず予約をお願いします。



町民課住民係で申請書記入・写真撮影

このとき、通知カード、免許証等の本人確認書類が必要です。



約1カ月半～2カ月後

本人限定郵便でカード受取り

受取り方法は、事前に届く郵便局の通知書をご確認ください。



②自分で申請

スマホ・パソコン・郵送で申請



約1カ月半～2カ月後

自宅に交付通知書(はがき)が届く

交付通知書には、受取り時に必要なものを記載しています。記載内容を確認の上、役場にお越しください。

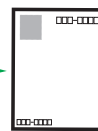

役場でカード受取り

顔認証や暗証番号の設定を行います。



ご都合のつく時にお越しください。

○窓口ナイトサービスをご利用ください

毎月第2・第4金曜日は、町民課窓口の業務を午後7時まで延長しています。マイナンバーカードの手続きは、1人あたり15分程度かかりますので、お早めにお越しください。※12月28日(木)も対応します。

○手続き・問合せ先 役場町民課 住民係 ☎35-7025

電子証明書の有効期限をご確認ください

電子証明書の有効期限が近づくと、お手元に通知書が届きますので、内容をご確認の上、役場町民課で更新の手続きをお願いします。

その他のお知らせ



酒田市無料法律相談

三川町民も相談できます。申込み時に相談の概要と住所、氏名をお知らせください。秘密は厳守します。

○日時 令和6年1月5日(金)

午後1時30分～4時30分

○内容 法律に関する相談

(本人のことに限る)

○定員 先着6人

○相談員 藤井正寿弁護士

○申込み開始日 12月22日(金)

○会場・申込み・問合せ先 酒田市

まちづくり推進課 市民相談室

☎0234-26-5726

「火を消して 不安を消して つなぐ未来」
年の瀬も火の用心

何かと慌ただしい年末は、火の元がおそろそかになりがちです。家族みんなので火災を起こさないよう気を付けましょう。

◎寝たばこは絶対にしない。

◎調理中にコンロのそばを離れない。

◎コンセント周りを清掃し、不必要なプラグを抜く。

◎外出時や就寝前には火の元を確かめる。

住宅防火「いのちを守る10のポイント」は、こちらから▼



○問合せ先 鶴岡市消防本部予防課

☎22-8332

東北公益文科大学図書館
冬季休業等による開館日程変更

◆開館時間変更

○期間 12月25日(月)、令和6年1

月4日(木)～6日(土)

○時間 平日 午前10時～午後6時、

土曜日 午前9時～午後4時30分

◆休館

○期間 12月26日(火)～令和6年1

月3日(水)、7日(日)、8日(月・

祝)、12日(金)～14日(日)

○問合せ先 東北公益文科大学図書

館(酒田市飯森山)

☎0234-41-1177

詳しくは、ホームページへ▼



鶴岡税務署からのお知らせ

国税庁では、確定申告のための決算の方法・注意点を説明する動画「決算のしかた(青色申告編・白色申告編・農業所得編)」を、YouTube国税庁動画チャンネルに掲載していますので、ぜひご覧ください

令和6年度から森林環境税【国税】の課税が始まります

◇森林環境税の概要◇

森林環境税とは、温室効果ガス排出削減目標の達成や災害防止等を図るため、森林の整備及びその促進に必要な財源を確保する観点から創設された国税です。令和6年度から、国内に住所を有する個人に対し、年額1,000円を個人住民税均等割と併せて市町村が賦課徴収することとされています。

なお、森林環境税は前年中の所得に基づいて課税されます。個人住民税が非課税になる方でも、森林環境税のみ課税される場合がございます。

◇森林環境税の用途◇

森林環境税の税収は、森林環境譲与税として、都道府県・市町村へ譲与され、木材の利用促進及び森林整備の普及啓発等に充てることとされています。

森林は、私たちの暮らしを支える大切な財産です。豊かな森林を守るため、ご理解とご協力をお願いいたします。

《個人住民税均等割と森林環境税の税率について》

		令和5年度まで	令和6年度から
国税	森林環境税	—	1,000円
町民税	個人住民税	3,500円※	3,000円
県民税	均等割	2,500円※	2,000円
計		6,000円	6,000円

※個人住民税均等割については、東日本大震災の教訓を踏まえ、防災のための施策に必要な財源を確保するための臨時措置として、平成26年度から令和5年度まで町民税・県民税それぞれに500円が加算されていました。令和6年度からは、この措置がなくなり、新たに森林環境税が導入されることとなります。



い。「国税庁動画 決算」で検索)
 ○問合せ先 鶴岡税務署
 ☎22-1401

不動産競売のお知らせ

インターネット(https://www.bit.courts.go.jp)で物件情報をご覧ください。

- 閲覧期間 令和6年1月25日(木)まで
- 入札期間 令和6年1月18日(木)～25日(木) 午後5時まで
- 物件 宅地、建物など
- 閲覧・入札場所・問合せ先 山形地方裁判所酒田支部(酒田市日吉町) ☎0234-2311233

朝はおいしい庄内キャンペーン

- ◆第3弾「寒鰯まつりに行こう！」
- 応募期間 令和6年1月5日(金)まで
- 賞品 庄内浜の寒鰯まるごと1匹、寒鰯まつりチケット
- 対象 12月1日(金)～31日(日)までに庄内空港発着の早朝便ANA393・394便を利用した方
- 問合せ先 庄内空港利用振興協議会 ☎66-5440

詳細は、県ホームページへ▼



広告

ハピネスモール キッズシアタースター TwinkleSTAR

こんにちは！
 キッズシアタースター TwinkleSTARです。
 こんどイオンモール三川さんでパフォーマンスさせていただきます。
 ぜひどうぞお立ちより下さい！！

日時：12月17日(日)
 1回目 11時～
 2回目 13時～
 場所：1階 なの花コート

イオンモール三川
 TEL 0235-68-1600 https://www.aeon.jp/sc/mikawa/

和食処 **なな味** 忘新年会プラン

ご予約 ☎0235-66-4150

三川町内 料理3,000円以上 5名以上で無料送迎

飲み放題プラン
 90分 1,900円(税込)
 ※120分は2,300円(税込)

旬のおまかせ料理 4,000円(税込)
 お料理内容は、おまかせとなります。

ご予算に応じて3,000円～10,000円まで承っております。
 盛り料理のほか、盛り料理も承ります。
 3日前までご予約ください。

株式会社みかわ振興公社 〒997-1301 三川町大字横山字堤 172-1
 いろり火の里 代表 ☎0235-66-4833

あかるさかおるの スケッチブック

— 男女共同参画推進コラム — No.6

山形県男女共同参画推進員を務める「あかるさかおる」※さんによる連載コラムです。 ※アーティストネーム

“自分で選ぶ”

今年、ある大手ランドセルメーカーのドキュメンタリー動画が話題になりました。我が子のランドセル選びを、保護者は別室で見守ります。「ピンクが好きだからきっとピンクを選ぶ」「汚れが目立たない色だと嬉しい。」などと話しながらモニターを覗くと、子どもたちは皆、以心伝心の如くパパ・ママの期待通りのランドセルを選んでいきます。納得の表情の親御さんたちですが、そこで驚きの事実が判明します。「保護者の方が選んでほしいと思うランドセルを選んでもらいました。次は本当に自分が使いたいランドセルを選んでもらいます。」

すると、黒のランドセルを選んだ男の子は白に、ピンクだった女の子は青に変更。そして、黒に赤の縁取りのものを選んでいて男の子は、ピンクで星が煌めくものを選び直したのです。自分の選んだランドセルを背負って親御さんにご対面。自分のチョイスを認めてもらった子どもたちはとっても嬉しそうで、また誇らしげでした。

誰かが喜ぶ答えじゃなくて、自分の心で選ぶこと。大切だけど難しい、幸せに生きるのに必要なスキル。子どもだからと誘導せずに、小さな時からたくさん練習して身に付けてほしいと願います。また私たち大人は、ピンクを選んだ男の子に「似合うよ」と言ってあげられるのでしょうか。もし躊躇するのなら、それはなぜでしょう。次世代が“誰もがありのままに生きやすい社会”に近づくかどうかは、今の私たちの意識にかかっています。

最後に…実は「通学はランドセルで」という規則すらないのをご存じですか。どんな鞆で通学するかも含めて「自分で選ぶ」を応援してあげられたら、もっと素敵かもしれませんね。

【このコラムを書いている人】



すがわら きよか 菅原 明香(あかるさかおる)

ナリワイ ALLIANCE 代表
 通訳ガイドやアート活動、コミュニティづくりなどを行う複業アーティスト。三川町在住、2児の母。



あの頃のみかわ



今から45年前のみかわ【昭和53年(1978年)12月】

このコーナーでは、過去の広報紙を振り返り、当時の三川町を紹介します。今回は、今から45年前の昭和53年12月に発行された広報紙です。

表紙の写真は、創立100周年を迎えた東郷小学校に専用の「ランチルーム」が完成し、児童たちが楽しそうに給食を食べている様子です。まるでレストランのような空間に、児童たちからは「ここで食べると、給食がさらにおいしい」という声が聞かれました。

この広報紙では、「蛾眉橋碑」が完成したことを紹介しています。この碑は、旧横山村の先人たちが私費を投じて、蛾眉橋を建設した偉業を後世に伝えようと建立されたものです。現在、蛾眉橋は県による補修工事が行われており、これらからも大切に使用していきます。

【昭和53年11月末日現在の総人口：8,636人】

休日夜間診療のお知らせ

受診前に必ずお電話ください。感染症対策のため、症状を確認の上、受診のご案内をしています。

鶴岡市 場所：鶴岡市総合保健福祉センター「にこ♥ふる」内（鶴岡市泉町5-30）

	開所日	診療科	受付・診療時間
◆ 休日夜間診療所 ◆ ☎ 23 - 5678	月・土曜日 ※12月～3月は火～金曜日も開所します。	内科、小児科、外科	19:00～21:30
	日曜日、祝日（振替休日含む）、 年末年始（12月31日～1月3日）	内科、小児科、外科	9:00～12:00 18:00～21:00 ※12月～3月は午後（13:30～17:00）も診察します。
◆ 休日歯科診療所 ◆ ☎ 23 - 0372	開所日	診療科	受付・診療時間
	日曜日、祝日（振替休日含む）、 年末年始（12月31日～1月3日）	歯科	9:00～12:00 13:00～15:00

※酒田地区については、町のホームページでご確認ください。

謹んでご冥福をお祈り申し上げます

令和5年11月届出（敬称略）

齋藤 幸治(85歳) 助 川 大川 節子(92歳) 竹原 田
 渡邊 聡(67歳) 横山上 今井 仙彌(98歳) 対 馬
 菅原恵美子(75歳) 袖東町 五十嵐豊一(97歳) 土 橋
 須藤 耶子(84歳) 土 橋

ご家族等から広報掲載の承諾をいただいた方のみ掲載しています。

ふるさと応援寄附金ありがとうございました

11月分 966人

お名前と住所は町ホームページで公開していますので、ご覧ください。

ご寄附ありがとうございました

地域福祉活動に役立ててほしいと、次の方から三川町社会福祉協議会にご寄附いただきました。

(株)佐藤総業 様
(株)ニシカワ 様

◁ 人口の動き ▷
(令和5年11月末日現在)
() 内前月比

■人口数/7,070人(減8人) 男3,459人(減5人) 女3,611人(減3人)
 増減の内訳 ・転入5人・転出▲11人・出生6人・死亡▲8人
 ■世帯数/2,485戸(減5戸)

食のみかわ おしながき

～食改さんの料理紹介 No.36～

「食のみかわ おしながき」は、食生活改善推進員
(通称：食改さん)による料理のレシピ紹介のコーナーです。



サラダチキンと三つ葉のおにぎり

【材料(4人分)・作り方】

ごはん…………… 600g
 サラダチキン(市販)… 120g
 三つ葉…………… 40g

A [白ごま…………… 大さじ2
 醤油…………… 小さじ2

- ①サラダチキンはほぐし、三つ葉は1.5cm長さに切る。
- ②ボウルにごはん、①、Aを加えて混ぜる。4等分にして握る。

【1人分栄養量】

エネルギー／286kcal 食塩相当量／0.9g



厚揚げと小松菜の梅スープ

【材料(4人分)・作り方】

厚揚げ…………… 200g
 小松菜…………… 300g
 梅干し…………… 2個(20g)

だし汁…………… 600ml
 A [醤油…………… 小さじ1
 塩…………… 少々

- ①厚揚げは1cm幅の一口大に、小松菜は3cm長さに切る。梅干しは種を取りちぎる。
- ②鍋にだし汁を煮立て、厚揚げ、小松菜を入れる。蓋をして弱火で煮て、梅干しとAを加えて味を整える。

【1人分栄養量】

エネルギー／84kcal 食塩相当量／1.4g

なの花温泉 一部休業のお知らせ 令和6年1月15日(月)～3月15日(金)

岩風呂の改修工事のため、男湯・女湯を交互に休業します。また、工事期間中は騒音が発生する場合があります。ご迷惑をおかけしますが、ご理解とご協力をお願いします。

○石風呂の営業日程 ■男湯営業 ■女湯営業 ■点検日 (午後5時から営業)

1月						
日	月	火	水	木	金	土
	1	2	3	4	5	6
7	8	9	10	11	12	13
14	15	16	17	18	19	20
21	22	23	24	25	26	27
28	29	30	31			

※17日は午後5時から女湯営業

2月						
日	月	火	水	木	金	土
				1	2	3
4	5	6	7	8	9	10
11	12	13	14	15	16	17
18	19	20	21	22	23	24
25	26	27	28	29		

※21日は午後5時から男湯営業

3月						
日	月	火	水	木	金	土
					1	2
3	4	5	6	7	8	9
10	11	12	13	14	15	16
17	18	19	20	21	22	23
24	25	26	27	28	29	30

※13日は午後5時から男湯営業

岩風呂
改修工事の
主な内容

- ・屋根の安全対策に伴い、天井を改修します。
- ・給排水設備の更新を行います。
- ・LED照明に改修します。

○問合せ先 なの花温泉田田 ☎66-4826



なの花温泉田田ホームページはこちらから▲