

広報 Public relations of mikawa town

みかわ

令和4年
2022

5

No.783
May

Contents

- ▶みかわでキッチンカーリレー!
- ▶農業振興支援事業のご紹介
- ▶子ども広場(三川りっしょう子ども園)
- ▶まちかど写真館
- ▶むし歯のない子見つけた!

 あふれる笑顔 みんなが住みやすいまち ハートフルタウン **みかわ**

桜・菜の花・輝く笑顔!
～笑顔つながるGW～



📷 いろり火の里「わんぱく広場」にて (4月30日)

【菜の花まつり代替イベント】

みかわで

キッチンカー リレー!

町では、例年5月5日に菜の花まつりを開催していますが、新型コロナウイルス感染症の影響により、一昨年、昨年に続き今年も開催を中止しました。

しかし、今年は菜の花まつりの代替イベントとして、来場者が密を避けて楽しめるイベント「みかわでキッチンカーリレー！」を開催しました。

4月29日から5月1日は、いろり火の里で、3日から5日はイオンモール三川で開催しました。6日間で17店のキッチンカーが集まり、イベントを楽しみにしていた多くの来場者で会場はにぎわいました。



推定来場者数

700人



▲なの花ホールでは、ワクチンの集団接種後に、イベントの割引券が配付されました。



▲密を避けた屋外会場



▲来場者も感染症対策をしてイベントを楽しみました。



4/30
(土)



推定来場者数
800人



▲青天の下、多くの方々が来場しました。



▲コーヒーに興味津々!!



▲なの花ホールで子どものワクチン接種後に来場する方も多くいました。



▲e-bike
(電動アシスト自転車)試乗会

5/1
(日)



推定来場者数
650人



▲雨にもかかわらず多くの方々が来場しました。



▲ねこの里親会
里親募集
にゃ!



▲はたらくクルマ



▲ボランティアサークル
「来夢来人」がお手伝い



▲クラフトフェア

本町在住出店者の声



CoCo 壺番屋 前野さん(猪子)

キッチンカーを始めて約10年が経ち、三川町のイベントでの出店も10年近くになりました。ここ数年は、イベントが中止されることが多かったのですが、こうしてイベントが開催されることを嬉しく思います。

こうした気持ちは、お客さまも同じようで、イベントの様子を見かけて、わざわざ足を運んでくださった方もいらっしゃいました。

今後もイベントが再開され、皆さまに楽しんでいただきたいと思います。

5/3~5は
イオンモール三川へ
キッチンカーがリレーされ
開催しました



地域と産業の発展を目指して

本町独自！農業振興支援事業のご紹介

町では、多様化する農業経営を支援し、農業者の皆さまの農業所得の向上を目指して、町独自の支援事業を実施しています。

ここでは、新型コロナウイルスの影響を受け、農業者への緊急的な支援策として新たに実施する「農業経営緊急支援事業」と、引き続き実施する「新農業所得構造改革推進事業」について紹介します。

大豆種子購入支援事業

新型コロナウイルスの影響により、米の在庫量が増加傾向にあることから、「生産の目安」による転作割合が増え、転作物物として大豆を耕作する農業者が増加することが予想されるため、令和4年産の「生産の目安」に協力し、大豆を作付けする農業者等に対して、大豆種子購入費用の一部を支援します。

○支援内容と補助率

支援内容	補助率
出荷を行う令和4年産の大豆作付けほ場に播種する大豆種子購入費用の一部を支援	<ul style="list-style-type: none"> ・ 里のほほえみ 2,000円/10a ・ リュウホウ 1,600円/10a

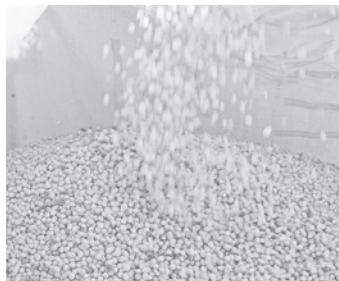

肥料資材購入支援事業

原油価格や穀物価格、肥料の原材料費高騰を受け、生産資材費を抑制することによる農作物の品質低下等が懸念されることから、令和4年産の「生産の目安」に協力する農業者等に対して、水稻栽培に使用する肥料資材費用の一部を支援します。

○支援内容と補助率

支援内容	補助率
令和4年産の水稻作付けほ場に投入する肥料資材に要する費用の一部を支援	300円/10a



NEW!

農業経営緊急支援事業

新型コロナウイルスの影響による米価下落や、生産資材費の高騰を受け、令和4年度の緊急支援事業として、次の2つの事業を行います。



新農業所得構造改革推進事業

多様化する農業経営を支援するため、次の3つの事業を柱として農業所得の向上を目指します。

瑞穂の郷づくり事業

米づくりに専心する地域を目指し、こだわりの米づくりを支援します。償却残存期間が3年以上ある場合に限り、中古機械の導入も補助対象とします。



園芸等生産向上推進事業

施設園芸等の取り組みによる農産所得の向上を支援します。機械設備導入支援は、償却残存期間が3年以上ある場合に限り、中古機械の導入も補助対象とします。



土づくり支援事業

高品質な農産物を安定的に生産し、供給できる土づくりを目的に、土壌改良に取り組む農業者等を支援します。



支援内容	補助率
水稻直播システム導入支援	2分の1以内 (上限25万円)
水稻密苗システム導入支援	2分の1以内 (上限25万円)
先進除草システム導入支援	2分の1以内 (上限25万円)
作土深等に必要ない機械導入支援	2分の1以内 (上限20万円)
規模拡大に必要な機械導入支援	10分の3以内 (上限50万円)

【令和3年度事業利用者の声】

色彩選別機の導入により、カメムシ、茶米、青未熟粒など、いろいろな選別が可能となり、出荷する米の品質向上につながっています。

支援内容	補助率
園芸用ハウスの整備支援	2分の1以内 (上限100万円)
機械設備導入支援	2分の1以内 (上限100万円) (※作土深等機械は、上限20万円)
販路開拓支援	3分の2以内 (上限20万円)
新規作物導入支援	1品目ごとに3分の2以内 (上限15万円)
菜花振興対策支援	3,300円/a

【令和3年度事業利用者の声】

新型コロナウイルスの影響により、去年は米価が下落したため、水稻に代わる品種にも力を入れ、農業所得の向上につなげていきたい。

○支援内容と補助率

支援内容	補助率
堆肥散布支援	2000円/10a
稲わら腐熟促進支援	2分の1以内 (予算の範囲内)

各事業には支援要件があります。詳しくはお問合せください。

○問合せ先 役場産業振興課 農政係



☎ 35-7017

子どももひろば なま場

「子どもがのびのび過ごせる環境を」

三川りっしょう
子ども園より

三川りっしょう子ども園では、乳幼児期の子どもへの関わり方を特に大切にしていきます。乳幼児期からの様々な遊び経験の積み重ねが、子どもたちのより良い成長・発達につながるからです。今回は乳幼児期の子どもたちへの関わり方について紹介します。

☆乳児育児担当制

0～2歳児では一人ひとりに寄り添った保育ができるように、食事、排泄、睡眠などの生活に関わることは、可能な限りその子の担当職員が対応します。

子どもの心身の発達には、身体を動かしたり、おもちゃで遊んだりすることがとても大切ですが、しっかりと遊ぶには、まずは特定の大人との愛着形成による情緒の安定が必要です。この時期にしっかりと特定の大人と愛着形成をすることは、その後の成長に大きく影響することが分かっています。毎日同じ職員が、その子の体調や成長に合わせて丁寧に関わることで、子どもは大人に対して全面的に信頼してもいいことを学びます。安心してのびのびと過ごすことが、情緒の安定に繋がります。

☆言葉かけの大切さ

「赤ちゃんだから分らない」ではなく、赤ちゃんだからこそ沢山の言葉かけが大切です。当園



町長コラム 「誠・心・誠・意」



▲パルク赤川でバーベキューを楽しむ様子

感染対策を徹底し楽しく外出を

皆さまはゴールデンウィークをどのように過ごされたでしょうか。

新型コロナウイルス感染症が発生してから3度目のゴールデンウィークを迎え、少しずつではありますが、以前の賑わいが戻りつつあります。

本町では、例年5月5日（子どもの日）に開催されていた菜の花まつりの代替イベントを、来場者が密を避けて楽しめるよう、屋外を中心に開催しました。

会場となったいろり火の里では、開催期間中になの花ホールで実施されたワクチン接種後にイベント会場へ足を運ぶ方や、道の駅に訪れた県内外の方々がイベントを楽しむ様子が見られました。

また、赤川河川敷のパルク赤川では、「交流エリア」でバーベキューを楽しむ家族の姿や、「親水エリア」では飼い主とペットが散歩を楽しむ姿が見られました。

一方、子育て交流施設テオトルでは、感染症対策により利用制限はありましたが、屋内で遊ぶ多くの親子の姿が見られ、特に、天気が悪く屋外で遊べない日には、一段と多くの親子が来場されたようです。

こうした状況は、徹底した感染症対策やワクチン接種が進んだことが要因と考えられます。

ワクチンを2回接種済みであること等を要件とした「やまがた春旅キャンペーン」では、期間が令和4年5月31日まで延長され、県内宿泊施設に割引を受けて宿泊できるほか、県内の観光施設や飲食店で利用できる地域限定クーポンがもらえ、県内旅行がお得に楽しめます。

さらに、感染拡大の影響を受け一時停止されていたGoToトラベルの再開が、今後期待されます。

本町でも、交流人口の拡大と賑わいの創出を目的に、イベント等を開催していきますので、皆さまからも、イベント等への参加や外出を楽しんでいただけたらと思います。

では、遊び・食事・おもつ交換など様々な場面で、一つ一つの動作に対して丁寧^{ていねい}に言葉かけをして関わることを日々心がけています。何度も繰り返し声をかけていく中で、乳児期の子どもたちも応えてくれるようになります。小さな成長が見えたとき、私たちもほこり嬉しくなります。

☆給食は一人ひとりと向き合おう

0～2歳児の給食の時間では、子どもたちと担当職員が、一対一で向き合うことで、一人ひとりとの関わりを大切にしています。

食事の前の準備は、0歳児も職員と一緒にいきます。準備と一緒に、何度も繰り返し行っていると、赤ちゃんでも自然と自分の場所からエプロンを取り出せるようになるので不思議です。食事では、一人ひとりの成長過程に合わせてマナーが守られているか、適切なペースで食べているかを見守っています。また、食材やメニューの名前を言葉かけしながら、楽しく食事をするよう心がけています。

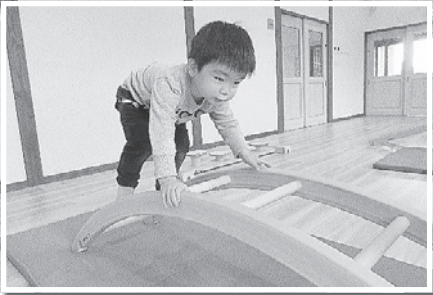

三河文化コーナー

俳壇

静かなる春の嬉しさ心弾む

お日様や笑いすぎたるチューリップ

一面の菜花手折りて花御膳

満月の輝き朝の霜招く

黒マルチ苗床作りチューリップ

一斉に膨らむ木蓮空を突く

春耕すエンジン音の弾みをり

松葉掃きタイヤ交換一仕事

独り居の過ごす日々や燕来る

歌壇

人は皆あまたの学びで生きているおのれに資する教へを選ぶ

学ぶとは真似ることと心得て得心するまで消化につとむ

爛漫の桜の下で夫婦して写真撮りあふ八十路すぎしも

学寮の夜は蛙^{かむす}の鳴く音聞き読書にはげみし昔を偲ぶ

過ぎし日の学びし校舎跡なきも恩師の笑顔今なほ浮かぶ

青春を果敢にいどむカイロへと小池百合子の自叙伝を読む

歌づくり友らと学ぶ歌会にて話し時には脇道もたのし



土田 秀

工藤ひろし

庄野すみれ

小林 裕

佐藤 誠爾

飯野 藤子

春山 夏海

斎藤 優

菅原たけお

前田キヌエ

土田 秀

佐藤 博政

五十嵐松男

齋藤与次雄

佐藤 顕

齋藤 久繁

いきいき百歳体操をはじめませんか

町では、介護予防に効果がある「いきいき百歳体操」の普及を進めており、町内17団体の皆さんが取り組んでいます。

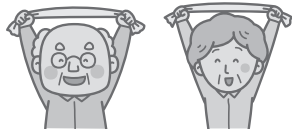

いきいき百歳体操って何？

いきいき百歳体操は、高齢者の筋力向上を主な目的として考案された体操です。おもりを手首や足首に巻き、体操の映像を見ながら、椅子に座って手足をゆっくりと動かすことで、無理なく効果的に筋力を付けることができます。さらに、筋力を付けることで転倒によるケガや、寝たきりになることの予防にもなります。

フレイル(虚弱)予防にも効果的

最近では、コロナ禍で感染を恐れて外出の自粛が続き、動かないことが原因で筋力や精神力が低下する状態「フレイル(虚弱)」になる高齢者が増加傾向にあります。フレイル予防には、「栄養」「運動」「社会参加」が有効とされていますが、いきいき百歳体操は運動と社会参加を兼ね備えており、効果的にフレイル予防に取り組むことができます。

DVDの貸し出しや出張説明会を行っています

町では、いきいき百歳体操に取り組む団体に体操用DVDの貸し出しや出張説明会を行っています。希望する団体は、お問合せください。

注意事項 ～感染防止対策を万全に～

コロナ禍でも安全にいきいき百歳体操を続けていくため、参加する方は以下のことを守りながら実施してください。

- ◆37.5℃以上の発熱のある方、体調に不安のある方、2週間以内に感染拡大地域と往来のあった方は参加を控える。
- ◆人と人との間隔は、できるだけ2m(最低1m)空ける。
- ◆会場の換気をする。
- ◆会話をする際は、可能な限り真正面を避ける。
- ◆マスクを着用する。
- ◆こまめに手洗いや手指消毒をする。
- ◆脱水症防止のため、各自水分補給する。



お気軽にお問合せください

「体操をやってみたい」「もっと話を聞きたい」と思った方はお気軽にお問合せください。

- 実施条件 4人以上のグループで、会場、必要物品(イス、DVDプレーヤー、テレビ等)を準備でき、週1回以上、3カ月程度自主的に活動できるグループ
- 問合せ先 三川町地域包括支援センター(役場健康福祉課内) ☎35-7031

4/21
(木)

地域社会の発展のために
難波真一氏から寄附を
いただきました



水環境保全に尽力された功績により旭日双光章を受章された難波真一氏(鶴岡市)から、町に100万円が寄附されました。

難波氏は、「このたびの受章は、ひとえに地域の支えがあったからこそ。寄附金は、町の発展に役立ててほしい。」と述べられました。

寄附金は、ご厚意に沿うよう活用させていただきます。

住民ボランティアによる集いの場
「よれちゃ家」開所式

4/21
(木)



元気教室に代わる新たなふれあいの場として、「よれちゃ家」が三川町社会福祉センターで開催されました。

「よれちゃ家」は、今年度20回開催される予定です。第1回目となるこの日は、32人が参加し、開所式が行われました。また、「よれちゃ家」を説明する演劇が行われ、会場は笑いに包まれました。

集まる機会を心待ちにしていた参加者の方々は、喜びや今後の希望を語り合い、みんなで作り上げていく新たなふれあいの場への期待に、胸を膨らませていました。



5/2
(月)

リニューアル!
「みかわの日本酒」
記者発表会・試飲会



日本酒「IGO」と「穂のかおり」の記者発表会を兼ねた試飲会を、なの花ホールで開催しました。

IGOを試飲した方は、「フルーティーで飲みやすいお酒だと思う。イ号に対する今までのイメージが変わった。」と話していました。

また、「穂のかおり純米大吟醸」を監修したANA庄内ブルーアンバサダーは、この日初めて完成したお酒を口にし、「私たちが希望した通りのすっきりとした味わいと華やかな香りになっていて驚いた。同世代の若い女性に飲んでほしい。」と満足した様子でした。

庄内中央更生保護女性会
令和4年度
総会・研修会

4/21
(木)



犯罪や非行のない明るい社会の実現に寄与することを目的とした、庄内中央更生保護女性会の総会が、子育て交流施設テオトルで行われました。

総会では、会長を務める百瀬千栄さん(堤野)が議長となり、事業計画等を確認しました。

また、あわせて研修会が行われ、鈴木孝純教育長が、「青少年の非行を防止するために大人は何をすべきか」を演題に講演し、会員の方々は熱心に聴いていました。



みかわ環境つうしん

Mikawa Environment Newsletter

【今月のテーマ】
～「野焼き」は禁止です!～

町内で廃棄物を田や畑等で焼却する「野焼き」を見かけることがあります。「野焼き」を行うとダイオキシン類などの有害物質を発生させるだけでなく、悪臭や大気汚染(PM2.5など)の原因にもなるため、周辺住民にとって大きな迷惑となります。

「野焼き」は法律により**一部の例外**を除いて禁止され、悪質な行為については重い罰則が科せられます。一部の例外に該当する焼却であっても、周辺地域の生活環境に与える影響が軽微である場合に限り、苦情が寄せられたり、周辺に火が燃え移ったりした場合は、行為者の責任になります。

一人ひとりが環境や近隣の方々のことを考え、行動することが求められます。廃棄物は「野焼き」せず、決められた方法でごみステーションに出しましょう。

「一部の例外」の主なもの(廃棄物の処理及び清掃に関する法律施行令第14条)

- ・ 風俗慣習上または宗教上の行事を行うもの
- ・ 農業、林業または漁業を営むためにやむを得ないもの



※「一部の例外」に該当する焼却を行う場合は、消防署三川分署(☎66-3021)に届け出し、火災防止についての説明を受けるとともに、役場建設環境課環境整備係にもその旨をお知らせください。なお、消防署への焼却行為の届け出制度は、火災予防の観点から設けられたものであり、届け出したことにより屋外焼却が認められるものではありませんのでご注意ください。

【ごみ収集量実績】	4月収集量	
	R4年度(R3年度)	対前年度増加率
も や す ご み	133.54t (132.13t)	1.07%
プラスチック製容器包装類・ペットボトル	3.92t (3.69t)	6.23%
び ん ・ 缶	4.96t (4.62t)	7.36%
金 属 ・ そ の 他	3.15t (3.69t)	▲14.63%
廃蛍光管・廃乾電池等	0.41t (0.33t)	24.24%
合 計	145.98t (144.46t)	1.05%

○問合せ先 役場建設環境課 環境整備係 ☎35-7036

酒田市美術館特別展
「リサとガスパールのおもいで展」
絵本原画や刊行20周年の特別描き下ろし作品などを展示しています。

酒田市

- 費用 一般2,000円、中学生1,000円、小学生以下無料 ※5kgまで。小学生以下が、収穫したわらびは付き添いの方に加算。
- 問合せ先 大平高原わらび園組合 ☎070-6626-2818
- 時間 午前9時～正午
- 場所 大平高原わらび園(鶴岡市下田沢)
- 費用 一般2,000円、中学生1,000円、小学生以下無料 ※5kgまで。小学生以下が、収穫したわらびは付き添いの方に加算。
- 問合せ先 大平高原わらび園組合 ☎070-6626-2818
- 期間 6月下旬までの火・水・土・日曜日

鶴岡市

大平高原わらび園オープン

摩耶山を望む絶景の農園でわらび採り体験ができます。



- 期間 7月10日(日)まで
- 時間 午前9時～午後5時 ※(入館は午後4時30分まで)
- 費用 一般900円、高校生450円、中学生以下無料
- 問合せ先 酒田市美術館 ☎0234-31-0095
- 酒田市立資料館 第225回企画展 「河村瑞賢西廻り航路開設350年」 瑞賢の偉業を振り返る企画展を開催しています。
- 期間 6月20日(月)まで
- 時間 午前9時～午後4時30分
- 費用 一般200円、高校生90円、小中学生50円
- ※酒田まつりの期間中(5月19日(木)～21日(土))は無料
- 問合せ先 酒田市立資料館 ☎0234-24-6544

庄内町

榎島ほづき応援隊「春」ほづききびの苗植え

- 約200年伝わる榎島ほづきの応援隊を募集します。
- 日時 5月28日(土) 午前8時30分～11時
- 場所 榎島公民館(庄内町榎島)
- 持ち物 ゴム手袋、長靴
- 申込み・問合せ先 庄内町観光協会 ☎0234-42-2922

5

お知らせ Information 2022 May

町からのお知らせ



固定資産税の納税通知書を 送付します

5月中旬に今年度の固定資産税の納税通知書と固定資産税明細書を送付しますので、期限内での納付をお願いします。

◆**家屋についてのお願い** 家屋を新増築あるいは取り壊した方は、町職員が確認に伺いますので、お知らせください。

◆**税の口座振替** 税の納付については、口座振替をお勧めしています。役場町民課または金融機関で手続

させていただきます。

○**問合せ先** 役場町民課 税務係

☎ 35-7026

交通災害共済の申込み受付

交通災害共済は、万一、交通事故に遭ったときに見舞金を支給する共済制度です。

6月上旬に申込み用紙を送付しますので、加入を希望される方は、役場会計課または庄内たがわ農協三川支所で申込みください。

○**会費** 1人400円(年額)

○**申込み締切り** 6月30日(木)まで

○**問合せ先** 役場総務課 危機管理係
☎ 35-7010

農地中間管理事業による農地の貸付け、借受けの希望申込み

農地中間管理事業による農地の貸付け、借受けを希望する場合は、農業委員会で手続きが必要です。

なお、町外の農地については、それぞれの市町村で手続きが必要です。

○**申込み締切り**

◆**受け手** 令和5年2月28日(火)まで

※過去に申込みをしている場合は、再申込み不要です。

◆**出し手** 令和5年1月31日(火)まで

○**申込み・問合せ先** 三川町農業委員会事務局
☎ 35-7019

元気が見える!わかる!

対象
60歳以上

令和4年度 1回目 みかわ自立体力検定

介護予防に向けた取り組みの一環として、自立体力検定を実施します。今年度はさらに、血管年齢の測定や野菜摂取の充足度を測定する「ベジチェック」を行います。介護予防と併せて、生活習慣病予防についても考える機会にしてみませんか。

- 日時** 6月17日(金) 午前9時～午後3時30分
 - 会場** テオトル 多目的ホール
 - 検定料** 500円(当日集金)
 - 持ち物** マスク、飲み物(運動できる服装・履物でご来場ください)
 - 申込み締切り** 6月10日(金)まで
- ※完全予約制です。

申込みの際、希望時間をお知らせください。



▲4種類の自立体力テストを実施します。



▲「ベジチェック」は、手のひらにセンサーを当てるだけで、野菜摂取の充足度が測定できます。

○申込み・問合せ先 三川町地域包括支援センター(役場健康福祉課内) ☎ 35-7031

協働のまちづくり推進事業 のご案内

町では、協働による地域の活性化を促進するため、さまざまな支援を行っているため、ご活用ください。

① 協働提案事業

地域課題の解決に向けて、町内会や町内で活動する団体が自主的に行う公益的な活動に対し、支援します。

○対象団体 町内会または構成員が3人以上で、1年以上継続して町内で活動する見込みのある団体

○支援内容 対象経費の全額を補助（上限20万円、千円未満切捨て）、町広報紙等への情報掲載、町の後援、共催名義の使用など

※申請内容を審査し、支援を決定します。ただし、営利目的、政治、宗教、選挙活動などは対象となりません。

②③④は、町内会が対象の事業です。

② 掲示板整備事業

○内容 町内会で使用する掲示板の新設、修繕、移設、撤去等を実施する場合に補助します。

○補助率 対象経費の2分の1以内を補助（上限5万円、千円未満切捨て）

③ ごみステーション整備事業

○内容 町内会がごみステーション

を新設または修繕する場合に補助します。

○補助率 対象経費の2分の1以内を補助（上限10万円、千円未満切捨て）

④ 町内会公園等整備事業

○内容 町内会が遊具や公園施設等の整備、点検、新設、修繕、交換、移設、撤去等を実施する場合に補助します。

○補助率 対象経費の2分の1以内を補助（上限15万円、千円未満切捨て）

※②③④は、それぞれ1町内会につき、年度内1回限りの補助となります。

○問合せ先 役場企画調整課 企画調整係
☎35-7013

コミュニティ活動支援員を派遣します

町では、町内で活動する各種団体等が開催する会議や研修会などに職員を派遣し、行政情報の提供や助言等を行っています。

○対象 町内で活動する各種団体
○費用 無料
○問合せ先 役場企画調整課 企画調整係
☎35-7013

新型コロナワクチン追加(3回目)接種

下記のとおり新型コロナワクチン接種を進めています。

接種を希望される方は、接種券に同封の案内をご覧ください、集団接種または個別接種を予約のうえ、接種を受けてください。

○対象者 2回目接種から6カ月以上経過した方

○接種券 対象者に順次発送しています。

◆集団接種

○会場 いろり火の里 なの花ホール

○日程 下表のとおり

○申込み コールセンターまたはインターネットからご予約ください。

※予約受付は、5月16日(月)午前9時から開始します。



▲インターネットからは24時間予約できません
詳細、予約はHPから

三川町 新型コロナワクチン 専用コールセンター

本町での新型コロナウィルスワクチンの接種に関する相談やお問合せを受付けています。

☎0120-752-770
(フリーダイヤル)

受付時間：午前9時～午後5時
(平日のみ)

番号	日程	受付時間	使用ワクチン	対象者
9	6月12日(日)	午前8時30分～11時30分、 午後1時～3時30分	武田/モデルナ社製	満18歳以上
10	6月13日(月)	午後5時30分～8時	武田/モデルナ社製	満18歳以上
11	7月16日(土)	午前8時30分～11時30分、 午後1時～3時30分	ファイザー社製	満18歳以上、 満12～17歳

※8月以降の集団接種については未定です。接種を希望する場合は、この機会に接種を受けることをご検討ください。

○問合せ先 三川町新型コロナワクチン接種事業プロジェクト班 ☎66-3111

その他のお知らせ



新設校の校名を募集します

庄内地区に設置する併設型中高一貫教育校の校名を募集します。

○内 容 「山形県立〇〇中学校・高等学校」の〇〇部分を募集します。

○期 間 6月1日(水)～30日(木)

○問合せ先 県教育庁高校教育課
高校改革推進室

☎023-630-2493

詳細、申込みは特設サイトへ▼



酒田市無料法律相談

三川町民も相談できます。申込時に相談の概要と住所、氏名をお知らせください。秘密は厳守します。

○日 時 6月10日(金) 午後1時30分～4時30分

○内 容 法律に関する相談(本人のことに限る)

○定 員 先着6人

○相談員 東海林 正樹 弁護士

○申込み開始日 5月27日(金) 午前8時30分

※電話で申込みください。

○会場・申込み・問合せ先 酒田市

まちづくり推進課 市民相談室

☎0234-26-5726

不動産競売のお知らせ

インターネット(<https://www.bic.courts.go.jp/>)で物件情報を閲覧できます。

○閲覧期間 6月16日(木)まで

○入札期間 6月9日(木)～16日(木) 午後5時まで

○物 件 宅地、建物など

○閲覧・入札場所・問合せ先 山形

地方裁判所酒田支部(酒田市日吉町)
☎0234-23-1233

支え合いを広げる

地域づくりフォーラム

高齢社会の生きがいづくりや地域の支え合い活動に関心のある方は、お気軽にご参加ください。

○日 時 6月12日(日) 午後1時～4時20分

○会 場 子育て交流施設テオトル

○内 容 講演①「住み慣れた地域で元気に暮らし続けるために今必要なこと」 服部真治氏

講演②「Withコロナ 生きがいと助け合いを育む地域の仕組みづくり」 高橋由和氏

○費用 無料

○申込み方法 氏名・住所・電話番号

号・会場・参加動機を明記し、メールまたはFAXで申込みください。

○申込み期限 5月31日(火)まで

○申込み・問合せ先 (公財) 山形県生涯学習文化財団 学習振興部 内フォーラム担当

☎023-625-6411

FAX023-625-6415

✉yama@gakushubunka.jp

詳しくはホームページへ▼



「借金返済に関する相談窓口」のご案内

相談窓口のご案内

借金返済でお困りの方は、お気軽にご相談ください。相談は無料、秘密は厳守します。

○日 時 月曜日～金曜日(祝日、年末年始を除く) 午前8時30分～12時、午後1時～4時30分

○相談・問合せ先 山形財務事務所 理財課

☎023-641-5201

※催し物等に参加される際は、マスク着用や手指消毒などの感染症対策にご協力をお願いします。また感染状況により中止・延期などの場合がありますので、あらかじめご了承ください。

新型コロナウイルス感染症に関する相談先

発熱や咳などの「症状がある」場合

かかりつけ医療機関が

ある

●かかりつけ医療機関
☎診察券等で確認

【受付時間 診療時間内】
※診療時間外は山形県受診相談センターにご相談ください。

ない

●山形県受診相談センター
☎0120-88-0006

(フリーダイヤル)
【毎日24時間対応、土日祝日含む】

「症状がない」場合

・感染していないか心配
・予防方法を聞きたい 等

●一般相談コールセンター
☎0120-56-7383

(フリーダイヤル)
【受付時間 8:30～18:00、土日祝日含む】

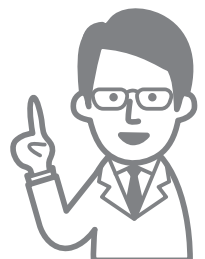

町後援
イベント

夢LIVE!～きみとつなぐ未来～

主催者YouTubeチャンネルにて同時生LIVE!

プロバスケットボール選手の飯島康夫氏によるトークセッションとバスケット交流が行われます。イベントの様子は鶴岡青年会議所YouTubeチャンネルにて中継されますので、ぜひご覧ください。

○日時 5月22日(日) 午後1時～午後4時30分

○内容 第1部 トークセッション 「夢、挑戦、成長」

第2部 バスケット交流 「3×3を学ぼう!」



3人制バスケット
「3×3」を
学ぼう!



▲飯島康夫氏



▲葉花源吸
庄内出身のラッパー
がイベントを盛り上げ
ます。

イベント特設ホームページにアクセスして
ご覧ください。

○主催・問合せ先 公益社団法人鶴岡青年会議所 ☎24-0377

広
告

予告

三川町観光交流振興促進事業

なの花温泉



6/1
スタート

入浴料金の割引

平日限定

当日券 大人 通常450円 → 300円

入浴料金の割引は60,000名に達した時点または、
11/30のいずれか早い期日をもって終了いたします。

「田田の宿」内
和食処

なな味

送迎無料

三川町内の方 2名様～
町外の方 5名様～
1名様3,000円以上のご予約で



株式会社みかわ振興公社 いろいろ火の里 ☎66-4833 (代表)

入札の結果

◎なの花温泉田田昔屋空調設備改修工事

完成期限 7月29日

落札金額 18,040,000円

落札業者 山形空調(株)

測量・土木設計技術者募集

【仕事内容】土木施設等の計画設計、測量業務

【歓迎要件】測量士(補)、RCCMの資格を有する方

【雇用人数】測量・設計の実務経験者 1名

【勤務時間】8:30～17:00

【基本給】230,000円～

【賞与報酬】賞与有り

【休日曜日】土、日、祭日

【通勤手当】有り

【雇用形態】正社員

【必要学歴】不問

【自動車通勤】可能

【雇用期間】無期

【必要資格】普通自動車免許

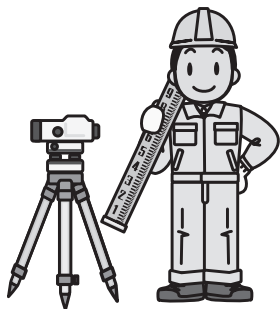

☆～☆～☆～☆～ お問い合わせ ☆～☆～☆～☆～

〒997-1321 三川町大字押切新田字対馬105-17

有限会社 月山測量設計 TEL 0235-66-5333

ハピネスモール



イオンモールアプリ

- *イオンモールアプリのダウンロード&お気に入り登録でおトクなクーポンプレゼント!
- *週末は「ダウンロードありがとうプレゼント」実施中!週末は、イオンモールアプリをチェックしてね
- *キャンペーン情報・イベント情報も…



イオンモール三川 TEL 0235-68-1600 <http://www.aeon.jp/sc/mikawa/>

社員・準社員・パート募集

農家の方、閑散期に働いてみませんか!!
労働時間は短時間でも可(相談に応じます)

《月給》社員 147,141円～171,230円

《時給》準社員・パート 830円～

《仕事の内容》食肉製品の製造・包装

ご希望の方は直接下記にお電話をお願いします。

株式会社 東洋食品

TEL 0235-66-3852 担当:横山

〒997-1321 三川町押切新田字前川原 291

あの頃のみかわ

今から35年前のみかわ【昭和62年(1987年)5月】

このコーナーは、過去の広報を振り返り、当時の三川を紹介するコーナーです。今回は、今から35年前の昭和62年5月に発行された広報です。

表紙の写真は、「三川町敬老会」の様子で、当時は町内3つの小学校体育館を会場に行われていました。その後は、「寿賀のつどい」として、なの花ホールで実施されていましたが、参加率の低下などにより、令和元年度が最後の開催となりました。

他には、この年策定された「三川町地域防災計画」を町民によるインタビュー形式で紹介しています。この計画は、平成30年度三川町防災会議で改定され、「震災対策編」と「風水害等共通対策編」で構成され、現在でも災害時における対処の指針となっています。

【昭和62年4月末日現在の総人口：8,493人】



休日夜間診療のお知らせ

受診前に必ずお電話ください。感染症対策のため、症状を確認の上、受診のご案内をしています。

鶴岡市 場所：鶴岡市総合保健福祉センター「にこ♥ふる」内（鶴岡市泉町5-30）

◆休日夜間診療所◆ ☎ 23 - 5678	開所日	診療科	受付・診療時間
	月・土曜日 ※12月～3月は火～金曜日にも診察します。	内科、小児科、外科	19:00～21:30
日曜日、祝日（振替休日含む）、 年末年始（12月31日～1月3日）	内科、小児科、外科	9:00～12:00 18:00～21:00 ※12月～3月は午後(13:30～16:30)も診察します。	

酒田市 場所：酒田市民健康センター別館（酒田市船場町二丁目1-31）

◆休日診療所◆ ☎ 0234 - 21 - 5225	開所日	診療科	受付時間
	日曜日、祝日（振替休日含む）、 年末年始（12月31日～1月3日）	内科、小児科、外科	8:30～11:30 ※当面の間、午前中のみ

謹んでご冥福をお祈り申しあげます

令和4年4月届出（敬称略）

藤原 稔(75歳) 上 町 志田富士雄(79歳) 横 内
高橋甚一郎(80歳) 土 口 菊地 孝治(83歳) 成田新田
佐藤 竹子(92歳) すみよし 我孫子富子(97歳) 上 町

ご家族等から広報掲載の承諾をいただいた方のみ掲載しています。

ふるさと応援寄附金
ありがとうございました

4月分 871人

お名前と住所地は町ホームページで公開していますので、ご覧ください。

◁ 人口の動き ▷
(令和4年4月末日現在)
() 内前月比

■人口数/7,264人(減18人) 男3,554人(減18人) 女3,710人(増減なし)
増減の内訳 ・転入19人・転出▲32人・出生3人・死亡▲8人
■世帯数/2,481戸(増3戸)

むし歯のない子みつけた!

3歳児よい歯の紹介

3歳児健診の歯科健診でむし歯の無かった子を紹介するコーナーです。今回紹介するのは、4月19日(火)の健診でむし歯が無かった子どもたちです。これからも引き続きむし歯ゼロを目指してがんばりましょう。



佐藤ひろみくん
(横山中)



五十嵐めるちゃん
(横山中)



佐藤あこちゃん
(横川)



阿部りんとくん
(猪子)

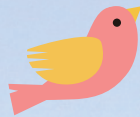

富岡あんなちゃん
(成田新田)



渡部しおんくん
(成田新田)



今野ゆづきちゃん
(三本木)



齋藤そうまくん
(袖東町)



布川ゆづきくん
(対馬)



佐藤しきちゃん
(押切中町)



小野寺みなとくん
(押切中町)



工藤ひなたくん
(押切下町)

※対象者のうち、許可をいただいた方のみ掲載しています。

表・紙・の・写・真



遊具で遊ぶ子どもたち

3年ぶりに行動制限のないゴールデンウィークを迎え、天気にも恵まれた4月30日(土)は、多くの子どもたちが、いろり火の里「わんぱく広場」で遊んでいました。

遊具には、いろり火をイメージした炎のマークが付いています。子どもたちが無邪気に遊びまわり、大人たちが温かく見守る様子からは、いろり火を囲む様子が連想されます。

本紙掲載の記事、写真等の無断転載を禁じます。