

みかわ

令和4年
2022

4

No.782
April

Contents

- ▶ 令和4年度三川町施政方針と予算
- ▶ 今年もみかわのお米で日本酒ができました
- ▶ 子ども広場(東郷小学校)
- ▶ まちかど写真館
- ▶ 三川町地域包括支援センター事業のご案内

 あふれる笑顔 みんなが住みやすいまち ハートフルタウン **みかわ**

入学おめでとう!
~これからよろしくね~





令和4年度 三川町施政方針と予算

令和4年度三川町施政方針の概要

町議会3月定例会で、今年度の町政の基本となる令和4年度施政方針を阿部誠町長が示し、予算が議決されました。

第4次三川町総合計画の2年目となる今年度は、引き続き、協働のまちづくり、安全・安心で住みよい町、町民の健康と福祉の向上、教育及び子育て環境の充実、さらに、産業の振興に向けて、本計画の一層の推進を図り、各施策の実現に向けて積極的に取り組みます。ここでは、今年度の施政方針の主な内容と予算についてお知らせします。

日本の経済は、依然として新型コロナウイルス感染症による厳しい状況が続いていることから、景気の持ち直しが期待されながらも、原材料価格の高騰による下振れリスクが懸念されるなど、先行きが不透明な状況となっております。

このような状況において、本町では、健全な財政運営を堅持することを前提としながら、子育て支援の充実と健康・生きがいづくりの推進、安全・安心で快適な環境の構築、魅力ある産業の創出と交流人口の拡大を基本として、令和4年度当初予算の編成を行いました。

本町を取り巻く環境は、加速する少子高齢社会への対応をはじめ、長期化する新型コロナウイルス感染症への対応など、将来につながる喫緊かつ重要な行政課題への対応が求められています。



▲町議会3月定例会で令和4年度施政方針を述べる阿部町長

このような中、町民の生命と暮らしを守ることを最優先と捉え、第4次総合計画に掲げた将来像「あふれる笑顔 みんなが住みやすいまち ハートフルタウンみかわ」の実現に向けて、町民の皆さまとの対話を重視し、課題一つひとつに的確に対処しながら、行財政改革をさらに推進していくとともに、町民の福祉向上と町政の発展を目指します。

令和4年度
町の予算は

49億8,081万4千円

一般会計予算
前年度比
4.9%減

本町の令和4年度一般会計予算は、49億8,081万4千円で、前年度に比べて2億5,818万6千円の減額(4.9%減)となっています。このうち、第4次三川町総合計画に基づく主要施策を進めていくための事業費として、前年度比13.4%減となる14億8,493万4千円を計上しました。

次ページ以降で、今年度本町が重点的に取り組む施策を、総合計画で定めた基本目標ごとに紹介します。

○一般会計予算

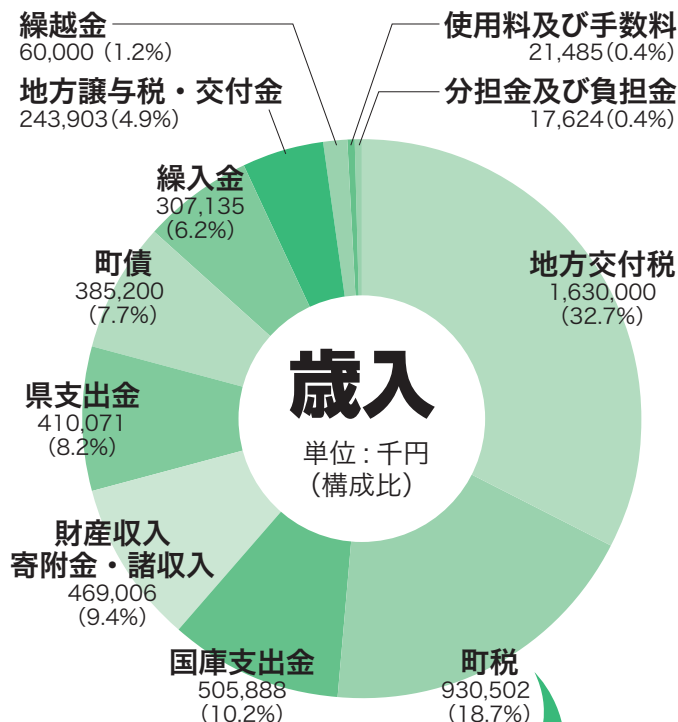
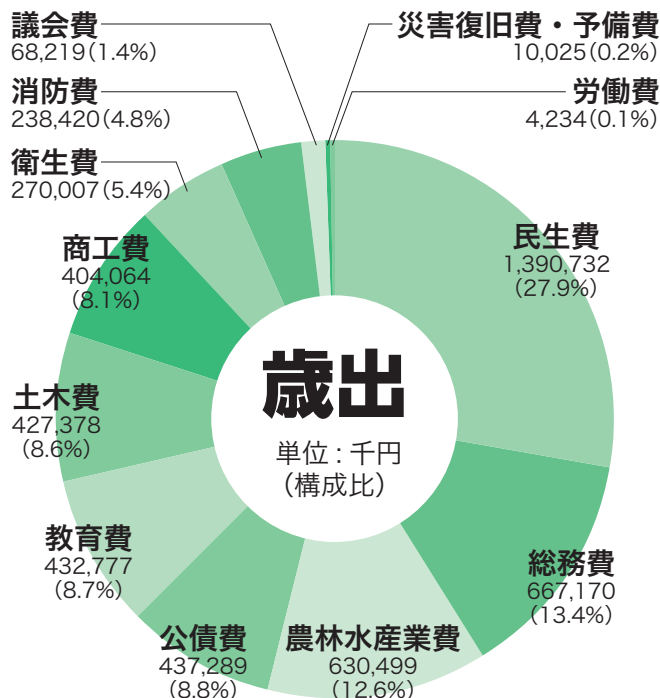

○基金の状況(令和4年1月1日現在)

財政調整基金	5億6,921万円
減債基金	6,277万円
教育施設整備基金	1億3,497万円
ふるさと基金	2億6,747万円
国際交流基金	1,212万円
温泉施設基金	2,532万円
リーディングファーマーズ銀行基金	261万円
森林環境譲与税基金	91万円

○令和4年度への繰越明許事業の内容

電子自治体推進事業(転入出手続きワンストップ化事業)	242万円
住民税非課税世帯等に対する臨時特別給付金給付事業	505万円
農地費(沖堰排水機場補修工事)	99万円
小学校管理費(特別教室空調設置工事)	750万円

○特別会計予算

国民健康保険	後期高齢者医療	介護保険	農業集落排水事業	下水道事業
6億7,940万円 (1.8%増)	9,040万円 (3.6%増)	8億4,770万円 (1.9%減)	1億7,280万円 (8.1%増)	3億9,900万円 (8.0%増)

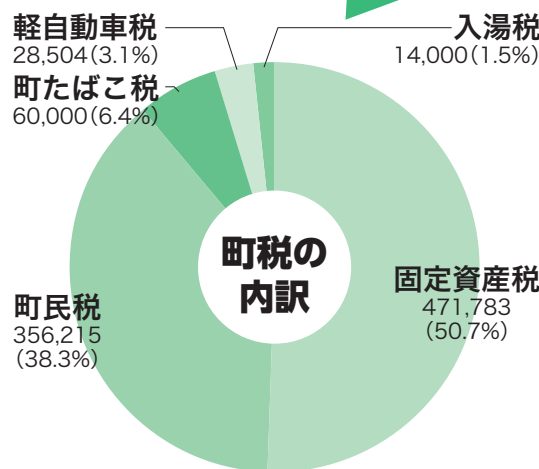

※()内は対前年度比



▲小学校・中学校で進むICT教育

子育て世代の負担軽減
 出産祝金の支給、中学生までの入院・通院医療費の完全無料化、保育料の段階的無償化を継続します。
妊娠・出産・子育て期にわたる切れ目のない支援の拡充
 母子健康包括支援センターを拠点に、産前・産後サポート事業や産後ケア事業を通し、包括的な相談、支援体制の充実を図ります。

ZoomUp

- 子育て
- 学校教育
- 社会教育



基本目標①

将来にわたって活躍できる人を育むまち



多様な子育てニーズに対応

民間と公立の3園での連携を図り、それぞれの特色を生かした保育・幼児教育のほか、子育て支援センターや学童保育所の運営支援により、多様な子育てニーズに対応します。

GIGAスクール構想に基づく教育

昨年度から開始した児童生徒1人1台のタブレット端末を活用した学習と、一人ひとりの理解や能力・適正に合わせた個別最適な学びの指導体制を整えて、教育の質の向上に取り組みます。

地域とともにある学校づくり

町内の小・中学校全校に設置したコミュニティ・スクールは、地域の方々の協力のもと、さらなる取り組みの強化を図ります。

主な事業と予算

- ▶ 小学校・中学校教育振興費・教育機器等整備事業 3,214万円
- ▶ 子育て支援医療給付事業 2,882万円
- ▶ 学童保育支援事業 2,496万円
- ▶ 子育て支援センター事業 2,076万円



▲新型コロナワクチンの追加(3回目)接種

地域共生社会の実現に向けて
 今年度から始まる「第4期三川町地域福祉計画」に基づき、社会福祉協議会をはじめとする関係機関との連携を図りながら、地域福祉を総合的、かつ計画的に推進します。
新型コロナウイルス感染拡大防止と相談・支援体制の充実
 長期化する新型コロナウイルスについて、感染状況に応じた適切、かつ

ZoomUp

- 健康福祉
- 社会保障
- 防災



基本目標②

いつまでも健康で安心して暮らせるまち



迅速な対応を図るとともに、3回目のワクチン接種の早期接種完了を目指します。

また、生活困窮による相談が増加してきていることから、相談者の自立に向けた相談体制の充実を図ります。

地域防災力の強化

近年多発する自然災害の教訓を踏まえ、各関係機関等との情報共有、連携強化を図るとともに、総合防災訓練の実施や町内会自主防災会の支援などにより、地域防災力の強化に取り組みます。

また、消防活動では、担い手不足の解消を目的とした消防団員の処遇等に関して見直しを行い、消防団活動の強化を図ります。

主な事業と予算

- ▶ 常備消防事務委託事業 2億179万円
- ▶ 社会福祉法人等支援事業 2,303万円
- ▶ 公共施設等長寿命化対策事業 2,013万円
- ▶ 健康増進事業 1,579万円
- ▶ 消防ポンプ整備事業 724万円

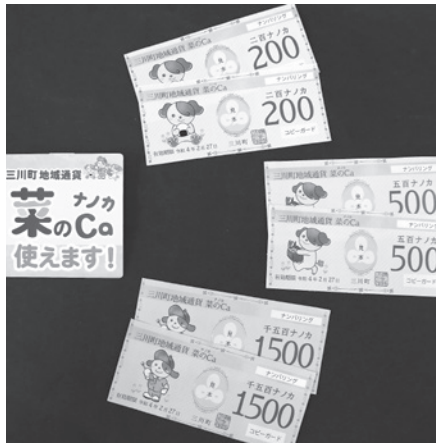

▲三川町地域通貨「菜のCa」

農業所得の向上を推進
 農業所得の向上に主眼を置いた振興策を再構築し、引き続き、こだわりの米づくりを推進します。また、園芸作物等による所得の獲得とともに、土づくりの支援を一体的に推進します。

地域経済の活性化
 今年度も地域通貨「菜のCa」の発行事業を出羽商工会と連携して実

ZoomUp

- 産業振興
- 観光振興
- 地域交流

基本目標③

**創造力にあふれ
豊かさを実感できるまち**



主な事業と予算

- ▶土地改良施設整備事業 2億3,855万円
- ▶中小企業等振興支援事業 7,548万円
- ▶いろり火の里推進事業 5,410万円
- ▶地域農業担い手育成推進事業 2,012万円
- ▶新農業所得構造改革推進事業 949万円

施します。また、新型コロナウイルス感染症対策として中小企業に対する利子補給や、町外で就学している学生への支援を実施します。

観光協会やみかわ振興公社との連携
 例年開催している季節ごとのイベント等を、創意と工夫により、感染症対策を万全にすることができる限り開催し、交流人口の拡大と賑わいの創出、地域経済の活性化に取り組みます。

また、観光協会や、いろり火の里施設を運営する(株)みかわ振興公社等との連携、さらに、ふるさと応援寄附金制度の活用により、本町の魅力を全国に発信し、多面的な誘客活動に取り組みます。



▲早期造成を目指すテオトル東側の桜木地区

桜木地区の早期宅地造成
 定住人口の増加を目指す桜木地区住環境整備事業について、周辺地域の排水対策を講じながら、早期の造成を目指します。

住まいづくりへの支援
 多様な住宅ニーズに対応した生活環境の形成を推進するため、住宅取得や住宅リフォーム工事等に対する支援に、引き続き取り組みます。

ZoomUp

- 住環境整備
- 町民参画
- 行財政改革

基本目標④

**未来に向かって
継続し発展するまち**



主な事業と予算

- ▶廃棄物処理事業 1億3,336万円
- ▶電子自治体推進事業 5,997万円
- ▶雨水対策推進事業 5,115万円
- ▶かわまちづくり整備事業 2,192万円
- ▶地域づくり活動推進事業 1,065万円

協働のまちづくりを推進
 町民や町内会、事業所等の公益的な活動の支援のほか、さまざまな媒体を活用し、的確な行政情報を提供するとともに、町民の方々の積極的なまちづくりへの参加と提言等の機会の確保に努めます。

町民の利便性向上へ
 国全体のデジタル化が進む中、本町においても、身近な行政サービスを提供する基礎自治体として、時機を逸することなく、行政事務のデジタル化や、手続きのオンライン化を進め、町民の利便性の向上とともに、事務の効率化に取り組みます。

今年も みかわのお米で 日本酒ができました

味わい
一新!

本町の「田からもの逸品開発事業」を活用し、4年前から行われている三川町オリジナルの日本酒づくり。今年も、昨秋に収穫した本町産米を使用した新酒が完成しました。今年も、より多くの方々から好まれる日本酒となるよう、従来とは一味違うお酒に仕上げました。ここでは、今年発売の日本酒について紹介します。



IGO 特別純米酒
製造：渡會本店(鶴岡市)
原料米：イ号(三川町産)
精米歩合：60%
アルコール度数：15度
発売数：2,000本

醸造方法を変えてリニューアル「イ号彌太衛門」改め「IGO」

平成31年4月に誕生した「イ号彌太右衛門」は、明治時代に本町で育種された水稲品種「イ号」を約80年ぶりに作付けし、生酛^{きもと}づくりで醸造した日本酒です。

イ号を使った日本酒づくりは、本町に縁のあるイ号を復活させて、オリジナルの日本酒を作るという「いにしへのロマン」を求めたプロジェクトとして、これまで3年間にわたって行ってきました。

4年目の今回は、より多くの方から「イ号」の名前を知ってもらうため、名称を「IGO」に改め、これまでとは異なる醸造方法を取り入れて、製造しました。

新しいIGOをぜひ
味わってください



イ号生産者
大瀧 浩幹さん

令和3年産のイ号を使用した「IGO」は、1月に生原酒を300本限定で先行発売し、現在は、生詰め酒を発売しています。

新しい「IGO」は好評発売中

原料米のイ号は、引き続き町内の農業・大瀧浩幹さん(東沼)が栽培し、日本酒の製造は鶴岡市大山の酒造会社(株)渡會本店が行いました。



▲リニューアルに伴いラベルも一新。ピンク色のラベルが目印です。

今回のIGOは、これまでの作り方「生酛^{きもと}づくり」から「速^{すみ}醸^{じょう}」に変えて製造しました。また、精米歩合を70%から60%にしたほか、酵母も従来とは違うものを使用しました。生酛^{きもと}づくりで製造したイ号彌太右衛門は、酸味やコクが特徴であるのに対し、速醸^{すみじょう}で製造したIGOは、フルーティーですつきりとした味わいと香りが特徴です。

先行発売した生原酒は、爽やかな味わいと好評をいただきました。また、現在発売中で、アルコール分を飲みやすく調整した生詰め酒は、フレッシュな味わいをお楽しみいただけます。

三川町産の米を使った新しいIGOを、よりたくさんの方から楽しんでいただけたらと思います。



株渡會本店
代表取締役社長
渡會 俊仁さん

春限定生詰め酒は
フレッシュな味わいを楽しんで

女性にも好まれる日本酒へ
「穂のかおり純米大吟醸」

昨年度デビューした「穂のかおり純米大吟醸」は、食用米の「山形95号」を使用した日本酒です。

純米大吟醸という高級感がありながらも、お手頃な価格帯で、幅広い世代の方に楽しんでもらえるように、特に「女性からも気軽に飲んでほしいお酒」としてPRしてきました。その一方で、アルコール度数が16度とやや高く、もう少しアルコール度数を抑えてはどうか、という声も挙がっていました。

そこで、新酒づくりにあたっては、女性目線を大事にして日本酒づくりを進めてきました。



▲穂のかおりは熊田浩弥さん(東沼)が栽培した山形95号を使用

ANA SHONAI BLUE
Ambassador 監修で
女性好みの日本酒に

新酒づくりでは、全日空(ANA)グループの地域創生事業として、庄内地域の魅力を発信する活動を行っているANA SHONAI BLUE Ambassadorの5人の協力をいただきました。

5人は、新酒の仕込みの前に、醸造を担うオードヴィ庄内の主力銘柄「清泉川」など約10種類のお酒を飲み比べ、「女性に好まれるお酒とはどんなものか」を話し合いました。

本年産の「穂のかおり純米大吟醸」は、客室乗務員として全国を飛び回り、各地の食べ物やお酒の味を



穂のかおり純米大吟醸
製造：オードヴィ庄内(酒田市)
原料米：山形95号(三川町産)
精米歩合：50%
アルコール度数：14~15度(予定)
発売数：800本



私たちの意見を取り入れて
もらいました



ANA SHONAI BLUE Ambassador
坂本 里帆さん 切江 沙也香さん

知る5人の意見を取り入れながら、女性が好む日本酒の「味」や「香り」などを追求しながら作られた日本酒です。



▲ANA SHONAI BLUE Ambassador
ANAの客室乗務員5人が庄内に移住し、庄内を元気にするために日々活動中。活動の様子はSNS「庄内暮らし」で検索

よりすっきりとした味わいに

アンバサダーの方々からは、「純米大吟醸ならではの香りは残しつつ、アルコール度数を抑えてすっきりとしたお酒」がよいのでは、とご意見をいただきました。



株オードヴィ庄内
常務
佐藤 宅真さん

日本酒の香りとすっきり感は本来真逆の方向性であり、アンバサダーの方々の意見をどう取り入れるか悩みました。それでも、酵母や麹を変えたことで、香りは残しつつも、アルコール度数を1~2度ほど抑えた飲みやすい酒に仕上がりました。完成は5月上旬を予定しています。発売の時の楽しみをしてみてください。

本紙で紹介した2つの日本酒は、庄内地域のスーパーなどで販売されます。

○問合せ先 三川町観光協会

☎66-4656

子ども広場 ひろば

東郷小学校
より

「優しく、賢く、遅い東郷っ子」ICT情報機器を活用して

全国的に、「GIGAスクール構想」に基づくICT教育が推進されています。「GIGAスクール構想」に基づく教育は、本町でも令和3年度から本格的にスタートしました。町内の小・中学校では、タブレット端末を鉛筆やノートに並ぶ「新しい文房具」として、日常的に、効果的に授業で活用しようというテーマを掲げ、校内通信ネットワーク等を活用した教育を進めています。

東郷小学校では、学校研究主題「主体的に活動し、学び続ける子どもの育成」を軸に、タブレット端末を活用した学習を実施しています。ここではその内容を紹介します。

☆全校で実践していること

- ・算数のデジタル教科書を使用する。
 - ・二次元コード機能で教科書や動画教材のサイトを活用した授業を行う。
 - ・カメラ撮影やスキャンした教材をプロジェクターで拡大提示した指導方法を取り入れる。
- ### ☆低学年で実践していること
- ・インターネットで情報収集し、見つけた情報を提示する。
 - ・プログラミング学習を行う。

- ・生活科の観察・図工作品の作成記録等をカメラで撮影して児童がデータを提出する。
- ・国語「おおきなかぶ」で音読劇の動画を撮影し、鑑賞して音読や動きを改善する。
- ・国語「生きものクイズを作ろう」の児童作品を力



町長コラム

「誠・心・誠・意」



▲3回目接種(町の集団接種)の様子

3回目接種・小児接種をスタート

3月21日(月)以降、本町でも新型コロナウイルスの3回目接種の集団接種をスタートさせました。私も3回目接種を済ませ、2、3日ほど接種部位の痛みが続きましたが、それ以外の副反応は表れず、体調には問題なく毎日を過ごしています。

3回目接種は、全国的にはすでに4割近くの方が接種を完了しており、本町ではやや遅いスタートとなりましたが、ワクチンの供給状況などを踏まえた対応であることをご理解いただきたいと思います。町では、今後も2回目接種後6カ月を経過する方に、随時集団接種を実施する予定です。接種のご検討をお願いします。

1月から続く感染拡大の第6波は、3回目接種の効果もあってか全国的にはピークアウトの傾向がみられます。県内でも、1日あたりの新規感染者数が3桁となる状況が続き、一時、300人台となりましたが、現在は減少傾向にあります。

こうした中、現在進めている3回目接種に加え、新たに接種対象となった5～11歳の子どものワクチン接種(小児接種)は、感染者のさらなる減少のきっかけになるのではと、その効果に期待しています。特に第6波では、これまでワクチン接種の対象となっていなかった子どもたちの感染が要因となり、施設内や家庭内で感染が拡大するケースが多く見られました。こうしたことから、5～11歳の子どもの積極的な接種をお願いしたいと思います。ただ、12歳以上の方への接種と同様に、ワクチンの有効性や安全性が確認されている一方で、副反応が表れる可能性があることも報告されています。基礎疾患のあるお子さま等、重症化リスクのある方は、主治医と相談の上、また、そうでない方も発症予防効果のメリットと副反応のデメリットについて、お子さまと保護者の双方が十分に理解していただき、接種をご検討ください。

メラで撮影して拡大提示する。
 算数の授業で「ものさしを使った直線の引き方」を、動画を見せながら指導する。

生活科で二次元コードを読み、タブレットで外の草花・虫を見つめながら活動する。

☆中学年で実践していること

・プログラミング学習を行う。

・発表ノートで理科の観察の課題を児童に配布し、児童が記入後に先生に提出。回収した作品は拡大提示して、クラスの児童全員と観察シートについて話し合う。

・図工の作品や総合の調べ活動のメモなどを児童がカメラで撮影し、データを先生に提出。回収した作品は拡大提示して、クラスの児童全員と作品について意見交換する。

・児童がインターネットから交通安全クイズ等のホームページにアクセスして学習する。

・道徳のデジタル教科書を用いて、教材文や挿絵を提示する。

☆高学年で実践していること

・動画視聴やDVDによるビジョントレーニング

・インターネットからニュース記事の情報を収集

・外国語活動でパワーポイントによるスピーチの課題を児童に配布し、児童が作成後に先生に提出。回収した作品は拡大提示して、クラスで英語スピーチ会を実施する。

・家庭科の作品をカメラで児童が撮影し、先生に提出。回収した作品は拡大提示して、クラスの児童全員と作品について意見交換する。

現在では、端末の入力や操作など、低学年の児童もスムーズに使いこなすようになり、子どもたちの適応力には驚かされます。ただ、ICTは教育の「方法」であり、「目標」ではありません。今まで学習してきたことを、より効果的に効率よく行うためのものです。端末の操作だけを行い、本来の読み書きや計算などを軽んじるようでは本末転倒です。身に付けたい力を明確に持ち、これからの時代に対応できる子どもを育成していきます。



三河文芸コーナー

俳壇



いにしえの挫折だらけの北京パラ
 冬霧の静かさ深く包まれる
 一陣を追いかけ二羽の鳥帰る
 鳥海山私にとっては宝物
 薄日差すいまだ惑へる四温かな
 春風や村の人みな家の中
 熟寝して障子明けたり弥生かな
 かきこそと二月の空も去りにけり
 久々に内裏だいりびなだけ飾りをへ

※前回掲載の1作品に誤りがありました。お詫びして訂正します。

光の春南の窓開け放つ

歌壇

雪どけの進みてまじか春彼岸一冬ぶりに墓石を拭きぬ
 人はみなお先祖守り生きて来し心清しく彼岸に詣ず
 春彼岸両親祖父母に逢いにいく供花たずさえお墓に詣づ
 骨折し通院するも仰向けで目にする景色雲と揺れる木々
 春彼岸花を供へし人のありどこぞの人かと泉下に聞けり
 諸人の信仰あつき鳥海山幸あれかしと山影拝む
 ほの紅く花の兆しの満ちみちて啓翁桜の律儀に咲きぬ

- 斎藤 優
- 小林 裕
- 庄野すみれ
- 土田 秀
- 春山 夏海
- 菅原 武雄
- 佐藤 誠爾
- 佐藤 颯
- 飯野 藤子

庄野すみれ

- 齋藤 久繁
- 前田キヌエ
- 土田 秀
- 佐藤 博政
- 五十嵐松男
- 齋藤与次雄
- 佐藤 颯

3/16 学び舎を巣立つ
(水) 町内小・中学校で
卒業式



3月16日(水)から17日(木)にかけて、町内の小・中学校で卒業式が行われました。

66人が卒業する三川中学校の卒業式では、小関明校長から卒業生一人ひとりに卒業証書が手渡されました。また、卒業生代表の片桐愛夢さんが別れのことばとして「行事、生徒会活動、部活など中学校生活の全てが良い思い出になりました。私たちが育ててくれた全ての方々に感謝します」と、先生、保護者、在校生、地域の方々に感謝の気持ちを伝えました。

任期を終えて新天地へ
遠渡祐樹さんブルーインパルスで
ラストフライト

3/9
(水)



3月9日(水)、航空自衛隊「ブルーインパルス」の隊長を務める遠渡祐樹さん(本町出身)が、同部隊で最後の飛行訓練を行いました。訓練では基地上空を約40分間飛行した後、仲間からの感謝と新天地での活躍を祈念した航空自衛隊伝統の「水かけの儀式」が行われ、他の隊員からの労いを受けていました。

遠渡さんは、「最高の思い出になりました。これからもブルーインパルスをよろしくお願ひします」と話していました。

まちかど
写真館

3/22 県内の「おいしい米」の生産者を表彰
(水) ㈱青山農場の雪若丸が
優良賞を受賞



3月22日(火)、県内で特においしい「つや姫」「雪若丸」「はえぬぎ」の生産者を表彰する「山形おいしさ極める！米づくりプロジェクト食味コンクール」の表彰式が県庁で行われ、雪若丸の部で㈱青山農場(青山)が優良賞を受賞しました。

同社代表取締役の五十嵐晃樹さんは、「自分たちが作った米のおいしさが認められてうれしい。肥料代の高騰などで米づくりの環境は厳しくなっているが、今後もおいしい米づくりを通して三川町をPRしていきたい」と話していました。

三川町消防団第3分団第3部第1班
土口町内会の消防積載車が
新しくなりました

3/19
(土)



本町ではこのたび、三川町消防団第3分団第3部第1班(土口)に配置している小型動力ポンプ付積載車を更新し、3月19日(土)に役場で引渡式を行いました。式では、土口町内会長の芳賀修一さんが「今回の更新を町内会一同、大変喜んでいる」と謝辞を述べ、部長の奥泉裕幸さんにレプリカキーが手渡されました。

本町では、今後も導入から年数が経過した消防車両を計画的に更新し、消防防災力の強化を図っていきます。



みかわ環境つうしん

Mikawa Environment Newsletter

【今月のテーマ】
悪徳業者に気を付けて

「不用品を無料で回収します」などと書かれたチラシを各家庭の郵便受けに入れ、廃家電や粗大ごみなどの不用品を回収する業者がいます。

このような業者に、無料と思い不用品の回収を依頼したところ、後で高額な料金を請求されたり、回収された不用品が不法投棄されたりするトラブルが全国的に発生しています。

家庭から排出された不用品を収集運搬するには、三川町の一般廃棄物収集運搬業の許可が必要です。収集運搬を依頼する場合は、無許可の業者を利用せず、以下の業者に依頼してください。



三川町の「一般廃棄物収集運搬業の許可」を受けていない業者には、回収を依頼しないでください

依頼は三川町一般廃棄物収集運搬業許可業者へ

業者名	電話番号 (0235)	粗大 ごみ	特定 家電
(有)朝日環境衛生	53-2811	○	
ウィズ環境(株)	35-3569	○	○
(有)大滝商店	22-1889	○	○
(株)環境管理センター	25-0801	○	○
(株)管理システム	57-3225	○	○
(株)庄交コーポレーション	25-1380	○	
東北イートアップ(株)	64-5785	○	○

【ごみ収集量実績】	3月収集量	
	R3年度(R2年度)	対前年度増加率
も や す ご み	118.60t (134.47t)	▲11.80%
プラスチック製容器包装類・ペットボトル	5.45t (4.60t)	18.48%
び ん ・ 缶	6.37t (4.50t)	41.56%
金 属 ・ そ の 他	2.50t (3.40t)	▲26.47%
廃蛍光管・廃乾電池等	0.00t (0.18t)	▲100.00%
合 計	132.92t (147.15t)	▲9.67%

○問合せ先 役場建設環境課 環境整備係 ☎35-7036

鶴岡市

由良海洋釣り堀オープン

- 期 間 4月23日(土)～10月16日(日)
(土・日曜日、祝日のみ)
- 時 間 午前9時～午後5時
- 料 金 大人1,200円、中学生以下600円(入場のみは100円)
- 問合せ先 由良海洋釣り堀 ☎73-2666

酒田市

第42回酒田日和山桜まつり

- 期 間 4月17日(日)まで
 - 会 場 日和山公園(酒田市南新町)
 - 駐 車 場 日和山公園第1～3駐車
場、酒田港本港東ふ頭駐車場
 - 内 容 千石船のライトアップ、
ぼんぼり点灯(午後9時まで)、
露店の出店
- ※公園内での火気使用、飲酒・宴会
はお控えください。



庄内町

- 問合せ先 酒田市交流観光課 観
光戦略係 ☎0234-26-5759
- カートソレイユ最上川へ遊びに出
かけよう!「春のファン感謝ウィーク」
庄内町にお住まいの方以外も、期間
中はお得な町民料金で利用できます(対
象カート…スポーツカート、レジャー
カート。コース占用の場合を除く)。
- 期 間 4月16日(土)～24日(日)
- 時 間 午前9時～午後5時
- 問合せ先 カートソレイユ最上川
(庄内町連枝字新割) ☎0234-42-2282

遊佐町

鳥海山おもしろ自然塾

- しらい自然館周辺で、春の山野草
を探しながらハイキング。その後、
打ちたて茹でたての金俣そばと、山
野草の天ぷらをいただきます。
- 日 時 5月14日(土) 午前10時
～午後1時(小雨決行)
- 定 員 15人
- 参加費 2,200円(保険料、
食事代含む)
- 会場・問合せ先 しらい自然館
(遊佐町白井新田) ☎0234-72-2069

三川町地域包括支援センター事業のご案内

ここでは、三川町地域包括支援センターで行っている認知症に関する2つの事業を紹介します。

専門員がサポートします

認知症初期集中支援チームの訪問

この事業は、委託医療機関である三川病院の医師、看護師、精神保健福祉士等でチームを設置し、チーム員による訪問や継続的なサポートを行います。認知症になっても早期診断・早期対応することで、住み慣れた地域で、できるだけその人らしく生活できるよう、本人やその家族に支援を行うものです。

専門職のチームによる支援で、適切な医療や介護サービスの利用につながるまでの支援となります。利用料は無料です。困ったことについては気軽にご相談ください。

内容

認知症の知識を持つ専門員が認知症または認知症が疑われる方の自宅を訪問し、専門医療機関の受診、介護サービスに関する説明や利用支援、認知症の状態に応じた助言等を行います。期間は、医療や介護サービスによる安定的な支援に移行するまでの間で、概ね6カ月以内とします。

○自宅への訪問

町の地域包括支援センターから連絡を受けた三川病院のチーム員2人が自宅を訪問し、本人や家族から認知症の症状や困っていること等についてお聞きします。

○支援方針に沿ったサポート（継続訪問）

初回訪問の結果をもとに支援方針を決定し、本人の症状や家族の状況にあった継続的な支援を行います。

対象となる方

自宅で生活している40歳以上の方で認知症または認知症が疑われる方で、次のいずれかに該当する方

①医療サービス、介護サービスを受けていない方、または中断している方

- ・認知症の臨床診断を受けていない、または中断している
- ・継続的な医療サービスを受けていない
- ・適切な介護サービスに結びついていない

②医療サービス、介護サービスは受けているが、認知症による症状が強く、どのように対応してよいのか困っている方



正しく認知症を学ぼう

認知症サポーター養成講座

認知症サポーターとは、認知症を正しく理解し、認知症の方や家族を温かく見守る応援者のことです。

本町でも、認知症を正しく知ってもらうために認知症サポーター養成講座を実施しており、受講を希望する団体等を募集しています。講座は、町内会での健康まつりやサロン、小学校の授業などの機会に開催しています。

身近なグループで認知症について一緒に学び、理解を深めましょう。

○開催時期 5月～令和5年3月

○時間 約1時間～1時間半

○内容 「認知症とは」「認知症の方への接し方」などの講話、寸劇・紙芝居等による説明

○問合せ先 三川町地域包括支援センター（役場健康福祉課内） ☎35-7031





町からのお知らせ



固定資産評価審査委員紹介

長年にわたり、固定資産評価審査委員会の委員を務められた阿部昇さん（横山中）が任期満了で退任され、3月25日から新たに佐藤由一さん（土口）が就任されました。



○問合せ先 役場総務課 総務係

☎ 35-7009

軽自動車税（種別割）納税
通知書を送付します

4月中旬に今年度の軽自動車税（種別割）の納税通知書を送付しますので、期限内での納付をお願いします。

◆対象となる車両

軽自動車、原動機付自転車、小型特殊自動車、二輪の小型自動車

◆税の口座振替

税の納付については、口座振替をお勧めしています。役場町民課または最寄りの金融機関で手続きできます。

◆口座振替の方の納税証明書

5月中旬に納税証明書を郵送します。送付前に車検等で納税証明書が必要な方は問合せください。

○問合せ先 役場町民課 税務係

☎ 35-7026

運転免許自主返納支援事業
のお知らせ

運転免許をお持ちの方が、体力や視力の低下などの理由で自主的に運転免許を返納した場合、本町では、次のとおり支援を行っています。希望する方は、役場総務課に申込みください。

○対象者 全ての運転免許証を自主返納した町民の方（運転免許証の有効期限が過ぎて失効した場合は、対象となりません）

○支援内容

- ① 田田入浴回数券（12回分）または観光協会味だより（1回分）の贈呈
- ② 運転経歴証明書交付手数料の負担
- 申込みに必要なもの

- 申請による運転免許証の取消通知書
- ①②、運転経歴証明書（②のみ）、振込用口座番号の分かるもの（②のみ）
- 申込み期限 全ての運転免許証を自主返納後1年以内

○申込み・問合せ先 役場総務課 危機管理係 ☎ 35-7010

デマンドタクシーでんでん号
のご利用案内

高齢者等の町内での移動手段を確保するため、町では「デマンドタクシーでんでん号」を運行しています。利用には役場への登録が必要です（登録料無料）。登録の際、役場に來ることが難しい方は電話等でご相談ください。

○利用料金 300円/回

○運行日 通年（1日7便）

※祝日、お盆、年末年始は運休

○運行時間 午前9時、10時、11時、正午、午後2時、4時、5時

○登録・問合せ先 役場企画調整課 企画調整係 ☎ 35-7013

個人情報保護と情報公開の
実施状況のお知らせ

◆個人情報保護に係る実施状況

令和3年4月1日から令和4年3月31日までにおける、本町の個人情報保護に係る実施状況および情報公開の実施状況は、次のとおりでした。

- ・ 個人情報開示請求件数 0件
- ・ 個人情報訂正請求件数 0件
- ・ 個人情報正申出件数 0件
- ・ 審査請求件数 0件

◆情報公開の実施状況

- ・ 情報公開請求件数 3件
- ・ 情報公開件数 3件
- ・ 情報非公開件数 0件
- ・ うち該当情報なし 0件
- ・ 審査請求件数 0件

○問合せ先 役場総務課 総務係

☎ 35-7009

特別児童扶養手当をご存じですか

特別児童扶養手当は、精神または身体に障害を有する20歳未満の方を、監護または養育している父または母もしくはは父母にかわって養育している方に対し支給されます。手当を受けるためには、障害認定診断書等を添えて、役場健康福祉課に申請する必要があります。

※障害の状況により該当しない場合

や、所得により手当の支給が制限される場合があります。

○申請・問合せ先 役場健康福祉課
福祉係
☎35-7030

その他のお知らせ



金峰少年自然の家企画事業 参加者募集

◆エンジョイ金峯山登山

○日時 5月13日(金) 午前9時45分〜午後3時

○内容 自然の家職員や講師が同行しての金峯山登山

○対象 一般成人

○定員 先着20人

○参加費 20円(保険代)

○持ち物 おにぎり等の昼食、飲み物、雨具、携帯食

○申込み期間 4月20日(水)〜5月10日(火)

※電話で申込みください。

◆わんぱく自然塾「春の巻」

○期日 5月21日(土)、22日(日)

○内容 野外ゲーム、登山など

○対象 小学4年生〜中学3年生

○定員 20人(申込み多数の場合抽選)

○参加費 3,000円

○申込み期間 4月17日(日)〜28日(木)

※ホームページで申込みください。



詳細は金峰少年自然の家ホームページへ

○会場・申込み・問合せ先 山形県金峰少年自然の家(鶴岡市高坂)

☎24-2400

酒田市無料法律相談

三川町民も相談できます。申込み時に相談の概要と住所、氏名をお知らせください。秘密は厳守します。

○日時 5月13日(金) 午後1時30分〜4時30分

○内容 法律に関する相談(本人のことに限る)

○定員 先着6人

○相談員 尾形稔 弁護士

○申込み開始日 4月25日(月) 午前8時30分〜

※電話で申込みください。

○会場・申込み・問合せ先 酒田市まちづくり推進課市民相談室

☎0234-26-5726

庄内総合支庁連携事業

サタデー探検隊！参加者募集

「すいごね庄内」Cool Shonai-

ふるさとの宝を訪ね、庄内のSDGsを考える講座(全3回)です。

○日時 ①6月18日(土) 午後1時30分、②8月27日(土) 午後1時、③10月1日(土) 午後1時30分

○内容・会場 ①最上川を探検しよう(草薙・さみだれ大堰)、②酒田港を探検しよう(酒田税関支署・酒田海洋センター)、③森を探検しよう(月山ダム)

※いずれか1回のみの参加も可

○対象 小学4年生〜中学2年生と保護者(1人)

○定員 先着40人

○参加費 1人1回500円

○申込み期間 4月18日(月)〜5月13日(金)

○申込み・問合せ先 生涯学習施設 里仁館

☎0234-61-4361

わくわくサタデー参加者募集

○日時 ①6月25日(土)、②7月9日(土)、③8月20日(土)、④10月15日(土)(時間:【共通】午前10時〜)

○内容・会場 ①科学で遊ぼう(里仁館)、②海の生き物と遊ぼう(加茂水産高校・加茂レインボービーチ)、③川の生き物発見(水辺の楽校)、④森で遊ぼう(眺海の森)

○対象 小学1年生〜3年生と保護者(1人)

○申込み・問合せ先 生涯学習施設 里仁館

☎0234-61-4361

○定員 先着20組

○参加費 1組2,000円

○申込み期間 4月18日(月)〜5月13日(金)

○申込み・問合せ先 生涯学習施設 里仁館

☎0234-61-4361

(公社)全日本不動産協会 山形県本部からのお知らせ

◆空き家相談窓口

空き家に関するご相談、ご依頼等、お気軽にお問合せください。お近くの相談員が対応します。

○受付時間 午前10時〜午後4時(平日のみ)

○問合せ先 (公社)全日本不動産協会山形県本部

☎023-665-0100

◆不動産業開業相談窓口

開業の要件や手続き、費用等の質問に何でもお答えします。

○受付時間 午前10時〜午後4時(平日のみ)

○問合せ先 (公社)全日本不動産協会山形県本部

☎023-642-6658

※催し物等に参加される際は、マスク着用や手指消毒などの感染症対策にご協力をお願いします。また感染状況により中止・延期などの場合がありますので、あらかじめご了承ください。

マイナンバーカードの交付申請手続きのご案内

○マイナンバーカードの交付申請方法 ※申請方法によってカードの受取り方が異なります。

①役場で申請

電話で予約

役場で申請する場合は、必ず予約をお願いします。



町民課住民係で申請書記入・写真撮影

このとき、通知カード、免許証等の本人確認書類が必要です。



約1カ月後

自宅でカード受取り

本人限定郵便で郵送されます。配達員に本人確認書類を提示してください。



②自分で申請

スマホ・パソコン・郵送で申請

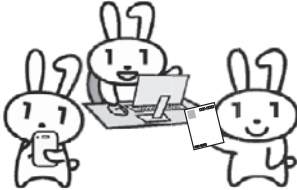

約1カ月後

自宅に交付通知書(はがき)が届く

交付通知書には、受取り時に必要なものを記載しています。記載内容を確認の上、役場にお越しください。

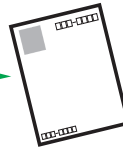

役場でカード受取り

顔認証や暗証番号の設定を行います。



時間に余裕を持ってお越しください。

○窓口ナイトサービスをご利用ください

毎月第2・第4金曜日は、町民課窓口の業務を午後7時まで延長しています。マイナンバーカードの手続きは、1人あたり15分程度かかりますので、お早めにお越しください。

○手続き・問合せ先 役場町民課 住民係 ☎ 35 - 7025

電子証明書の有効期限をご確認ください

電子証明書の有効期限が近づくと、お手元に通知書が届きますので、内容をご確認の上、役場町民課で更新の手続きをお願いします。



ささき りょう
佐々木 凌央
(酒田市)
町民課
税務係



さとう まな
佐藤 真名
(酒田市)
健康福祉課
子ども支援係



たかはし あゆみ
高橋 歩
(上町)
教育委員会教育課
社会教育係



いけだ みき
池田 実輝
(酒田市)
健康福祉課 健康係
保健師



ささはら だい
笹原 大
(上町)
教育委員会教育課 学校教育係長
(教育指導担当)〈兼〉指導主事



新規採用職員 指導主事紹介

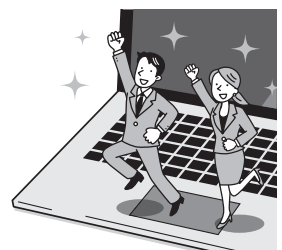

新型コロナウイルス感染症に関する相談先

発熱や咳などの「症状がある」場合

かかりつけ医療機関が

ある

●かかりつけ医療機関
☎診察券等で確認

【受付時間 診療時間内】
※診療時間外は山形県受診相談センターにご相談ください。

ない

●山形県受診相談センター
☎0120-88-0006

(フリーダイヤル)
【毎日24時間対応、土日祝日含む】

「症状がない」場合

・感染していないか心配
・予防方法を聞きたい 等

●一般相談コールセンター
☎0120-56-7383

(フリーダイヤル)
【受付時間 8:30~18:00、土日祝日含む】

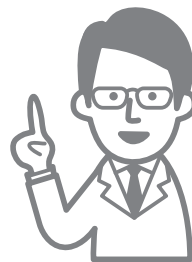

広告

そろばん教室 生徒募集

わかりやすく おしえます **計算に強くなろう!**

●押切教室 毎週火・土曜日 芝田美恵(旧姓:吉田) 珠算教育士 珠算教育段位十段

吉田珠算学園 三川町押切中町・赤い橋近く(幸栄堂さん裏)
☎66-4624・080-6007-4728

測量・土木設計技術者募集

【仕事内容】土木施設等の計画設計、測量業務

【歓迎要件】測量士(補)、RCCMの資格を有する方

【雇用人数】測量・設計の実務経験者 1名

【勤務時間】8:30~17:00 【雇用形態】正社員

【基本給】230,000円~ 【必要学歴】不問

【賞与報酬】賞与有り 【自動車通勤】可能

【休日曜日】土、日、祭日 【雇用期間】無期

【通勤手当】有り 【必要資格】普通自動車免許

図面作成CADオペレーター募集

【仕事内容】測量CADによる図面作成業務

【歓迎要件】未経験者歓迎

【雇用人数】1名

【勤務時間】8:30~17:00 【雇用形態】正社員

【基本給】180,000円~ 【必要学歴】不問

【賞与報酬】賞与有り 【自動車通勤】可能

【休日曜日】土、日、祭日 【雇用期間】無期

【通勤手当】有り 【必要資格】普通自動車免許

☆☆☆☆☆☆ お問い合わせ ☆☆☆☆☆☆

〒997-1321 三川町大字押切新田字対馬105-17
有限会社 月山測量設計 TEL 0235-66-5333

お知らせ 5
お申し込みは、お申し込み用紙をダウンロードしてご記入ください。

〈広告の規格〉
3種広告

〈広告の規格〉
1種広告

〈広告の規格〉
2種広告

広告募集中

申込方法や掲載料についてなど、詳しくはホームページをご覧ください。ただか、お問合せください。



○問合せ先
役場企画調整課
企画調整係
☎35-7013

「田田の宿」内 和食処 **なな味** 0235-66-4150
ご予約

ご法要 ご宴会

花見弁当 2,500円 5/15まで

ご法要バック 5,000円

送迎無料

ご飲食 3,000円以上ご予約にて三川町の方は2名様より

庄内旬菜膳 4,000円

●2日前まで要予約 ●盛皿のほか、バクでの料理も承ります

いろいろ火の里 株式会社みかわ振興公社 0235-66-4833 (代表)

空間工房 4月16日オープン!

『いい家建てたね!』
と言ってもらえる
お手伝いを致します



KU-KAN x HUCK is Life

1F 空間工房
場所:1階専門店北入口入ってすぐ右

カーサービス山形 4月16日オープン!

月々定額リース
専門店がいよいよ
オープン!

オープン記念!
選べるご契約特典
下回り錆止め
スリーラスター
OF
フロント
ドライブレコーダー

車のリースってどんなもの?というあなたの疑問をすっきり解消!お買い得な価格でも、じっくり真剣にでもOK。お気軽にご来店ください!

1F カーサービス山形
場所:1階専門店北入口入ってすぐ左

イオンモール三川 TEL 0235-68-1600 <https://www.aeon.jp/sc/mikawa/>

あの頃のみかわ

今から25年前のみかわ【平成9年(1997年)4月】

「あの頃のみかわ」は、過去の広報を振り返り、当時の三川を紹介するコーナーです。今回は、今から25年前の平成9年4月に発行された広報です。

この広報紙では、庄内空港と函館空港を結ぶ新規航空路線就航の話題を取り上げています。庄内-函館便は、平成9年5月1日に就航し、名古屋鉄道とANAの合弁会社「中日本エアラインサービス」が1日1往復、夏期間のみの季節運航を行っていました。翌年10月には運行を終了しましたが、延べ8,110人がこの路線を利用しました。

当時の庄内空港は、函館のほか東京、大阪、札幌の4都市の空港を結ぶ定期便が運航しており、庄内地域のインフラの発展により、多くの地域と交流があった様子をうかがうことができます。

【平成9年4月1日現在の総人口：8,119人】



休日夜間診療のお知らせ

受診前に必ずお電話ください。感染症対策のため、症状を確認の上、受診のご案内をしています。

鶴岡市 場所：鶴岡市総合保健福祉センター「にこ♥ふる」内（鶴岡市泉町5-30）

	開所日	診療科	受付・診療時間
◆休日夜間診療所◆ ☎ 23 - 5678	月・土曜日 ※12月～3月は火～金曜日も開所します。	内科、小児科、外科	19:00～21:30
	日曜日、祝日（振替休日含む）、 年末年始（12月31日～1月3日）	内科、小児科、外科	9:00～12:00 18:00～21:00 ※12月～3月は午後（13:30～17:00）も診察します。
◆休日歯科診療所◆ ☎ 23 - 0372	開所日	診療科	受付・診療時間
	日曜日、祝日（振替休日含む）、 年末年始（12月31日～1月3日）	歯科	9:00～12:00 13:00～15:00

※酒田地区については、町のホームページでご確認ください。

謹んでご冥福をお祈り申しあげます

令和4年3月届出（敬称略）

佐々木 豊(47歳) 横 山下 五十嵐喜一(67歳) 押切中町
 庄司ミワ子(86歳) 土 口 石栗 俊子(88歳) 横 川
 澁谷 加一(89歳) 加 沼 飯井 よし(98歳) 小 尺

ご家族等から広報掲載の承諾をいただいた方のみ掲載しています。

ふるさと応援寄附金
ありがとうございました

3月分 1,103人

お名前と住所地は町ホームページで公開していますので、ご覧ください。

◁ 人口の動き ▷
（令和4年3月末現在）
（ ）内前月比

■人口数／7,282人(減27人) 男3,572人(減11人) 女3,710人(減16人)
 増減の内訳 ・転入33人・転出▲54人・出生5人・死亡▲11人
 ■世帯数／2,478戸(減1戸)



食のみかわ おしながき

食改さんの料理紹介 No.28



「食のみかわ おしながき」は、食生活改善推進員（通称：食改さん）による料理のレシピ紹介のコーナーです。

今月のおすすめ一品目

菜の花とパプリカの和え物

1人分栄養量

- ・エネルギー 32 kcal
- ・食塩相当量 0.4 g

材料（4人分）

- ・菜の花 200 g
- ・赤パプリカ 40 g
- ・長ねぎ 20 g
- ・レモン 2分1個
- ・A（醤油小さじ2、だし汁小さじ4、ごま油小さじ1）

作り方

- ①赤パプリカは、へたと種を取って細切りにし、さっと茹でて器に取る。
- ②菜の花は洗ってから熱湯で1分半〜2分程度茹でる。茹でたら水に取ってよく絞り、4 cmの長さに切る。



ポイント

菜の花は町内産「キラリボシ」を使用しました。キラリボシは、町内の産直施設などで入れます。



- ③長ねぎはみじん切りにしてAの調味料と合わせておく。
- ④レモンは4等分のくし型に切る。
- ⑤食べる直前に①と②を③のタレで和え、器に盛る。
- ⑥レモンを適量絞って⑤にふりかけ

令和4年度食生活改善推進員養成コース(第41期)受講者募集

地域に生活習慣病予防や健康づくりの輪を広げる食生活改善推進員の養成講座を今年度も開催します。健康的な食生活について学び、学んだことを地域の方々へ伝えたいという方の受講をお待ちしています。

○期間 6月22日(水)〜12月16日(金) (月1回)

※詳しくは、ホームページをご覧ください。

○内容 健康講話、調理実習、カロリー計算等

○会場 三川町公民館ほか

○対象 町内在住で修了後、三川町食生活改善推進協議会に入会しただけの方(男性も可)

一緒に食改さんとして活動しませんか？
多くの方の受講お待ちしております！



▲食中毒予防講話
栄養や調理以外にも、ごみの分別や運動についてなど広く学習します。



▲秋まつりで啓発活動



▲サロンで健康講話
養成コース修了後は、地域で食改さんとしてボランティア活動を行います。

- 受講料 2,200円(テキスト、成分表代)
- 申込み締切り 5月20日(金)まで
- 申込み・問合せ先 役場健康福祉課 健康係

☎ 35-7033