

広報 Public relations of mikawa town

みかわ

令和2年
2020

3

No.757
March

Contents

- ▶ 母子健康包括支援センターを設置しました
- ▶ 届け出を忘れずに
- ▶ 三川町の財政状況(財務四表)の公表について
- ▶ 子ども広場<三川中学校>
- ▶ 食のみかわおしながき

 笑顔つながる協働のまち ハートフルタウン **みかわ**

アトクのおひなさま
見さ来てくれの～





安心して子どもを産み、育てられるように 三川町母子健康包括支援センター を設置しました

本町の平成30年の合計特殊出生率は2・25と県内市町村で一番高い率となっています。

本町では、今後も安心して子どもを産み、育てられるようにするための支援策の一つとして、妊娠期から子育て期にわたる切れ目のない支援を目指す拠点「三川町母子健康包括支援センター」を設置しました。

※合計特殊出生率…一人の女性が生涯の間に産む子どもの数



母子健康包括支援センターとは

妊娠・出産・子育ての時期は母親への負担が大きく、また不安を抱きやすい時期です。ライフスタイルや経済社会の変化により家族構成、就労形態などが多様化し、産後うつが増加や児童虐待等の問題も少なくありません。

母子健康包括支援センターは、子育て世代が孤立しないよう、包括的かつ切れ目ない支援を行うためのワンストップ拠点として全国の各市町村に設置することになりました。

※「母子健康包括支援センター」は母子保健法上の名称であり、子育て世代包括支援センターと同じ機能を持ちます。



どこにあるの？

三川町役場健康福祉課内にあります。役場1階に専用相談室を設置しており、授乳やオムツ交換などにもご利用いただけます。ご利用の際は、お気軽に職員にお知らせください。



どんなことをしているの？

妊娠期から子育て期に関する、総合相談窓口として相談（電話・来所・訪問）に随時対応しています。

また、支援が必要な母親やお子さんに対しては医療、福祉、教育（就学先）等の面でも連携しながら支援を行うなど、従来の機能に加え、相談体制のさらなる充実を図り、母子保健事業と一体的に実施しています。



誰が相談にのってくれるの？

母子保健コーディネーター（保健師・助産師等）や、栄養士が相談をお受けします。気軽にご相談ください。



三川町の母子保健事業

町では妊娠期から子育て期までの段階別に、さまざまな助成や講座、乳幼児健康診査等を行い、一人ひとりに寄り添いながら子育てを応援しています。

◆妊娠する前・妊娠したら

風しん抗体検査・予防接種費用助成、特定不妊治療費助成、妊娠届出・母子健康手帳の交付、妊婦健診費用の助成、助産師による講座、やまがた子育て応援パスポート、身体障がい者等用駐車施設利用証の紹介

◆赤ちゃんが生まれたら

赤ちゃん訪問、産後ケア事業、乳幼児健康診査、乳幼児予防接種、産前・産後サポート事業、離乳食教室、よい歯の教室・ブラッシング指導・フツ素塗布、乳幼児発達相談支援事業（保育園・幼稚園巡回相談、すくすく相談会）





事業紹介と利用者の声

妊娠・出産包括支援事業（産前・産後サポート事業）では、妊娠中から産後の母親とその家族を対象とした講座（相談会）を開催しています。開催日等、詳細についてはお問い合わせください。

対象の方には赤ちゃん訪問等でお知らせしています。

①産後の母親向け「母乳ミルク相談会」

助産師が母乳育児の悩みや相談に応じます。授乳（調乳）指導や赤ちゃんの体重測定も行います。1人ずつの予約制ですのでゆっくり安心して相談ができます。



● 出産直後、初めての育児で分からないことばかりの中、さまざまな講座への参加や母乳相談ができて気持ちがあがりました。今後も続けてほしいです。

● 助産師さんのケアが受けられてとても助かりました。これからも母乳育児がんばってみようと思います！

②妊婦・産後の母親とそのご家族向け「ブレママからの骨盤ケアとまるまる育児講座」

妊娠、出産に伴い大きく変化する骨盤の正しいケアの方法を学び、冷え性や尿漏れ、腰痛などを予防します。

また、赤ちゃんの大事な首や背中を守る、まるまる抱っこの方法や成長、発達について学ぶ良い機会です。ご家族の参加も大歓迎です。



● まるまる抱っこの方法をパパにも教えたいと思いました。姿勢って大事なんですね！

● 家でもできそうな体操を聞いて勉強になりました。体操をして体が軽くなったのが分かりました。

③産後の母親と赤ちゃん向け「ベビーマッサージ」（生後1カ月から4カ月ごろの赤ちゃん）、「ベビィヨガ・ママヨガ」（生後5カ月から1歳ごろの赤ちゃん）

マッサージで赤ちゃんの肌と触れ合うことで、赤ちゃんの心と母親の心を安定させ、絆を深めます。ヨガでは、日ごろ育児で疲れたママの体のバランスを整え、健康管理やリフレッシュが期待できます。

また、赤ちゃんの肌と触れ合うことで、赤ちゃんの心と母親の心を安定させ、絆を深めます。ヨガでは、日ごろ育児で疲れたママの体のバランスを整え、健康管理やリフレッシュが期待できます。



● マッサージの方法が分かったので、家でもやってあげたいと思いました。同じくらいの子を持つママたちとたくさんお話できて楽しかったです！リフレッシュできました！



○ 妊娠・出産・子育てに関する総合相談窓口

三川町母子健康包括支援センター（役場健康福祉課健康係内） ☎ 35-7033

○ 開所時間 午前8時30分～午後5時15分

※土・日曜日、祝日を除く

新生活スタートの季節です 届け出を忘れずに

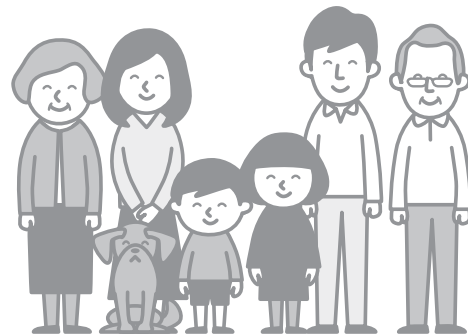

進学や就職、転勤など、引っ越しが多くなる時期です。
転入や転出などの住所変更の届け出や、就職や退職に伴う国民健康保険・国民年金に関する手続きについてお知らせします。
手続きは町民課受付窓口(住民係)でできます。ご不明な点はお気軽にお問合せください。

引っ越しなどで住所が変わる方



◆三川町から他市区町村に引っ越しされる方

転出届

転出予定日のおおむね14日前から届け出ができます。

●必ず持参してください

- ・印鑑
- ・本人確認書類(運転免許証等)

●該当する方は持参してください

- ・国民健康保険証または後期高齢者医療証、介護保険証(加入している方)
- ・重度心身障がい(児)者医療証、ひとり親家庭等医療証、子育て支援医療証(お持ちの方)
- ・印鑑登録証(登録をしている方)
- ・住民基本台帳カード(お持ちの方)

◆他市区町村から三川町に引っ越しされた方

転入届

住み始めた日から14日以内に届け出をしてください。
(住み始める前の届け出はできません)

●必ず持参してください

- ・印鑑
- ・前住所地の市区町村が発行した転出証明書
- ・本人確認書類(運転免許証等)
- ・マイナンバーカードまたは通知カード(全員分)

●該当する方は持参してください

- ・年金手帳(国民年金に加入している方)
- ・障害者手帳等(お持ちの方)
- ・母子健康手帳(18歳以下のお子さんがある方)
- ・住民基本台帳カード(お持ちの方)

◆三川町内で引っ越しされた方

転居届

転居した日から14日以内に届け出をしてください。
(異動前の届け出はできません)

●必ず持参してください

- ・印鑑
- ・本人確認書類(運転免許証等)
- ・マイナンバーカードまたは通知カード(全員分)

●該当する方は持参してください

- ・年金手帳(国民年金に加入している方)
- ・国民健康保険証または後期高齢者医療証、介護保険証(加入している方)
- ・重度心身障がい(児)者医療証、ひとり親家庭等医療証、子育て支援医療証(お持ちの方)
- ・住民基本台帳カード(お持ちの方)

※別世帯の方が代理で届け出をするときは、
代理人の印鑑と依頼する方の委任状が必要です。

こちらもお忘れなく

公共料金等の手続きの連絡先

- ◎電 気：東北電力株
☎ 0120 - 175 - 266
- ◎上 水 道：鶴岡市上下水道部
☎ 23 - 7731
- ◎都市ガス：庄内中部ガス株
☎ 66 - 3115
- ◎固定電話：NTT 東日本株
☎ 116



就職や退職で国民健康保険・国民年金の異動等がある方



就職や退職でご自身、または扶養親族に国民健康保険・国民年金の異動等がある方は、次のものをご持参のうえ、手続きをお願いします。

国民健康保険(国保)

- ◆**職場の健康保険をやめたとき、または健康保険の被扶養者から外れたとき**
印鑑、職場の健康保険をやめた年月日が分かる証明書(資格喪失連絡票、離職票など)、被扶養者から外れた年月日が分かる証明書
- ◆**職場の健康保険に加入したとき、または健康保険の被扶養者になったとき**
印鑑、国民健康保険証(国保をやめる方全員分)、職場の健康保険証
- ◆**就学により他市町村に居住するため学生用の保険証が必要なとき**
印鑑、国民健康保険証、学生証の写しまたは在学証明書、世帯主と対象となる方(学生)のマイナンバーカードまたは通知カード
- ◆**学生用の保険証をお持ちの方が学校を卒業・退学などしたとき**
印鑑、国民健康保険証、卒業証明書もしくは現在加入している職場の健康保険証

国民年金

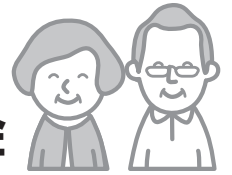

- ◆**本人が退職等により、厚生年金・共済組合の加入者でなくなったとき**
印鑑、年金手帳、離職した年月日が分かる証明書(資格喪失連絡票、離職票など)
- ◆**配偶者の退職等により、配偶者の扶養から外れたとき**
印鑑、年金手帳、被扶養者から外れた年月日が分かる証明書(資格喪失連絡票など)
- ◆**本人が就職等により、厚生年金・共済組合に加入したとき**
印鑑、年金手帳、職場の健康保険証
- ◆**失業等により、保険料を納めることが経済的に難しいとき(保険料免除・納付猶予の申請)**
印鑑、雇用保険受給者証の写し、または雇用保険被保険者離職票の写し

●窓口での本人確認にご協力をお願いします

第三者のなりすましによる不正な届け出や請求などを防止するため、窓口に来られた方に本人確認書類(運転免許証、マイナンバーカードなどの身分証明書)の提示をお願いしています。確認ができないときは、証明書の交付などができませんので、ご協力をお願いします。

●町民課窓口ナイトサービスをご利用ください

毎月第2・第4金曜日は午後7時まで窓口業務を延長する町民課窓口ナイトサービスを実施しています。なお、年度末・年度初めにあたり、次の期日は臨時で実施しますので、日中、仕事などで手続きができない方は、お気軽にご利用ください。

○期 日 3月31日(火)、4月1日(水)(3月27日(金)は通常の町民課窓口ナイトサービスです)

○時 間 午後7時まで

○取扱業務 住所変更の届け出(転入届、転出届、転居届)、各種証明書の交付(住民票謄抄本、戸籍謄抄本、印鑑登録、印鑑証明、税証明)、納税

◇お願い◇

3月・4月は窓口が大変混み合います。住所変更の届け出や各種証明書の申請・交付などの各種手続きの際、お待ちいただく時間が長くなる場合がありますので、時間に余裕をもってお越しください。

○問合せ先 役場町民課 住民係 ☎ 35 - 7025

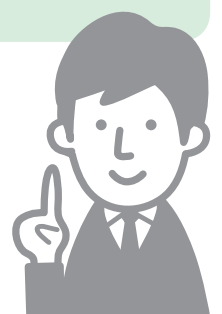

（財務四表）の公表について

町では、財政状況をお知らせするために、1年間の現金収支に年度末の資産や負債の状況などを加えて、企業の決算に準じた形の「財務四表」を作成しています。紙面の都合上、今回は財務四表のなかから、平成30年度の貸借対照表（バランスシート）を用いてお知らせします。



町の財産や借金の状況の一覧

資産合計	123億5千6百万円
負債合計	55億7千5百万円
純資産合計	67億8千1百万円

※普通会計バランスシートより

町民一人当たりによると

（平成31年3月31日現在人口7,384人）

資産	167万3千円
負債	75万5千円
純資産	91万8千円

① バランスシートとは

バランスシートとは、「貸借対照表」と呼ばれるもので、企業会計的な手法により年度末時点で保有する土地や建物などの資産と、借入金などの負債や資本の状況を一覧にしたものです。このバランスシートを見ることで、町の財政状況を多角的に捉えることができ、歳入歳出決算だけでは把握できなかった財政状況を分析することができます。

② 普通会計バランスシートからみた場合

〔資産〕

資産とは、会計年度を越えて町の運営資源として用いられると見込まれるものをいい、将来にわたり公共サービスを提供することができる価値、つまり後世代が受け取ることができる価値をいいます。資産には、土地や建物等の財産、現金、預金などが該当し、「固定資産」、「投資等」、「流動資産」に分けられます。

平成30年度末の資産合計は、123億5千6百万円となっており、そのほとんどを「固定資産」が占めています。

「投資等」では、基金等の占める割合が一番大きく、基金のなかには、ふるさと応援寄附金により積み立てられた「ふるさと基金」も含まれています。

〔負債〕

負債とは、将来において支払・返済の必要があるものをいい、返済期限の長さに応じて「固定負債」、「流動負債」に分けられ、平成30年度末の負債合計は55億7千5百万円となっています。

このうち「退職手当引当金」や「賞与引当金」は、実際は支出していない仮定の金額であり、一般的に借金といわれる金額は、固定負債の「地方債」と流動負債の「翌年度償還予定地方債」を合計した48億8千9百万円となります。ただし、このうちの一部が地方交付税により将来にわたり補てんされるため、実質的な借金は19億5千6百万円程度と見込んでいます。

③ 財務四表の種類

財務四表には、先に述べたバランスシートのほか、次の3つの財務書類があります。

① 行政コスト計算書

一会計期間における、資産形成に結び付かない行政サービスに係る経費と、その行政サービスの直接の対価として得られた財源を対比させた表です。

② 純資産変動計算書

バランスシートの純資産の部に計上されている各数値が、1年間でどのように変動したかを表している表です。

③ 資金収支計算書

歳計現金（資金）の出入りの情報を、「経常収支の部」、「公共資産整備収支の部」、「投資・財務的収支の部」の3つの異なる活動に分けて表示した表です。



三川町の財政状況(財)

④ バランスシートで
用いる用語

【有形固定資産】

学校・体育館・役場庁舎・道路など、町が所有する土地や建物・設備等の償却資産

【投資等】

三川町土地開発公社や関係団体等への出資金や教育施設整備基金など、特定の目的のために積み立てる基金などの資産

【流動資産】

財政調整基金や減債基金などの預金・現金及び町税等の未収金など、すぐに使うことができる資産

【固定負債】

資産をつくるために借り入れた地方債などで、返済期限が1年を超えて翌々年度以降に支払うもの

【流動負債】

資産をつくるために借り入れた地方債などで、返済期限が1年以内のもの

【退職手当引当金】

職員全員が、年度末に普通退職したと仮定した場合に必要な退職手当見込額

【純資産】

国・県からの補助金や町税など返済の必要のない資産

平成30年度 普通会計バランスシート(貸借対照表)

(単位：千円)

借 方 (資金を何に使ったか)			貸 方 (資金をどこから調達してきたのか)		
資 産 の 部 (これまで蓄積してきた資産)			負 債 の 部 (これからの世代が負担する金額)		
科 目	一般会計	町民一人当たり※	科 目	一般会計	町民一人当たり※
1 固定資産			1 固定負債		
(1) 有形固定資産	10,405,183	1,409	(1) 地方債	4,447,260	602
			(2) 退職手当引当金	620,567	84
2 投資等			2 流動負債		
(1) 投資及び出資金	82,452	11	(1) 翌年度償還予定地方債	441,825	60
(2) 長期延滞債権	7,828	1	(2) 賞与引当金	45,487	6
(3) 貸付金	42,211	6	(3) 預り金	19,380	3
(4) 基金等	919,834	125	負債の部 計	5,574,519	755
(5) 徴収不能引当金	▲ 1,135		純 資 産 の 部 (これまでの世代が負担した金額)		
3 流動資産			科 目	一般会計	町民一人当たり※
(1) 現金預金	231,891	31	1 純資産		
(2) 未収金	3,478		(1) 固定資産等形成分	12,121,137	1,641
(3) 貸付金	7,034	1	(2) 余剰分(不足分)	▲ 5,339,653	▲ 723
(4) 基金等	657,731	89	純資産の部 計	6,781,484	918
(5) 徴収不能引当金	▲ 504				
資産の合計	12,356,003	1,673	負債・純資産の合計	12,356,003	1,673

上の表は特別会計、一部事務組合、第三セクターなどを除いた、本町の普通会計のみのバランスシートです。

※町民一人当たりの金額は、平成31年3月31日現在の町の住民基本台帳人口で算出しています。

○問合せ先 役場総務課 財政係 ☎35-7011

農業の多面的機能の維持・向上活動に取り組んでいる

三川町広域協定運営委員会を 紹介します

農業は米や野菜など食料の生産を担う一方で、自然環境の保全や文化の伝承などたくさんの方々の役割を果たし、その恵みは私たちの生活全体を支えています。

町では、農業のそのような効果の促進につながる活動に対し支援を行っています。

今回は、その中から三川町広域協定運営委員会の活動について紹介します。



活動の目的

三川町広域協定運営委員会は、町内にある14の集落組織が会員となつて、昨年2月に設立されました。

田んぼ・農道・水路等の保護を目的に、草刈りや水路の泥上げ、花の植栽などを行いながら、文化の伝承活動にも携わるなど、幅広く農業活動に取り組んでいます。

活動紹介

三川町広域協定運営委員会の会員である横山農地共同隊では、手作業による昔ながらの田植えや、稲刈り、杭掛け、稲返し、稲上げといった一連の伝統的農法を実践し、その保存活動を行っています。

昨年は、「横山小学校ふれあい田」で伝統的農法の体験活動として、横山小学校の児童や地域の方々から5月には田植え、9月には稲刈りに参加してもらいました。

参加した児童たちは、横山農地共同隊の農家の皆さんに作業の仕方や一連の作業を行う理由などを教わりながら一生懸命に作業し、米づくりへの理解を深めました。

三川町広域協定運営委員会では、今後も田んぼの保全活動に努めるほか、農業に関わったことのない子ども



▲三川町広域協定運営委員会の皆さん



もたちに、田んぼの大切さを理解してもらったための体験活動などを続けていきたいと考えています。

○問合せ先 役場産業振興課 農政係
☎35-7017

後期高齢者医療保険料の保険料率等が変わります

●後期高齢者医療保険料の保険料率

後期高齢者医療保険料の保険料率等は、医療費などの推計を基に、2年ごとに見直しを行っています。

令和2・3年度の保険料率は、次のとおりです。

保険料率	現 行	令和2・3年度
所 得 割 率	8.01%	8.68%
均 等 割 額	41,100円	43,100円
賦 課 限 度 額	620,000円	640,000円

●均等割保険料の軽減割合

国の制度見直しにより、均等割保険料の軽減割合が下記のとおり変更されます。

現 行	令和2年度
8割軽減	7割軽減
8.5割軽減	7.75割軽減

また、均等割5割・2割軽減の対象基準額が拡大されます。

なお、保険料の詳細については、7月に保険料額決定通知書とともに送付されるリーフレットに記載されます。

○問合せ先 役場町民課 国保係 ☎35-7028



医療と介護を利用している皆さまへ

「高額医療・高額介護合算療養費制度」のお知らせ

医療保険(社会保険、国民健康保険、後期高齢者医療制度など)と介護保険には、1年間(毎年8月から翌年7月まで)の医療と介護の自己負担の合計額が、限度額を超えた場合に払い戻しをする「高額医療・高額介護合算療養費制度」があります。

国保や後期高齢者医療制度では、申請の必要な方にお知らせしていますので、忘れずに申請してください。

ご注意ください

8月から翌年7月までの期間中に転入や転出、加入する医療保険が変わった方については、自己負担の状況が把握できないためお知らせできません。また、社会保険(健康保険組合や協会けんぽ)の方についても医療や介護の領収書などで判断し申請いただくこととなりますので、ご不明な場合はご相談ください。

限度額は所得と年齢に応じて設定されています。制度の詳しい内容はお問合せください。

○申請・問合せ先

- ・役場町民課 国保係 ☎35-7028
- ・役場健康福祉課 介護支援係 ☎35-7031

自己負担限度額一覧

(平成30年8月～令和元年7月)

【70歳未満を含む世帯】

所得区分	限度額
年間所得901万円超	212万円
年間所得600万円超901万円以下	141万円
年間所得210万円超600万円以下	67万円
年間所得210万円以下	60万円
住民税非課税世帯	34万円

※年間所得は、総所得金額等から基礎控除額を差し引いた額

【70歳以上のみの世帯】

所得区分	限度額	
住民税課税所得690万円以上	212万円	
住民税課税所得380万円以上690万円未満	141万円	
住民税課税所得145万円以上380万円未満	67万円	
一 般	56万円	
住民税非課税世帯	低所得者Ⅱ	31万円
	低所得者Ⅰ	19万円

※住民税課税所得は、総所得金額等から各種住民税所得控除額を差し引いた額

子ども広場 ひろば

三川中学校
より

心豊かで 賢く たくましい 生徒の育成

3学期に入り、残り少ない中学校生活の中で有終の美を飾ってくれた3年生と、先輩の後を追いながら成長を続ける1・2年生の皆さんの姿を報告します。

☆一文字一文字、思いを込めて！【新年試筆】

1月7日(火)、「新年試筆」を行いました。全クラス、水を打ったような静けさの中、1年生は「不言実行」、2年生は「新たな目標」、3年生は「無限の可能性」という課題を書き上げました。

一文字一文字真剣に、丁寧に筆を運ぶ姿に、新年を迎え、清々しくなった生徒たちの心が見えました。

田川地区の書き初め展に次の6人の作品が出品されました。

- 【特選】 1年 片桐愛夢さん、2年 本間珠涼さん
- 【金賞】 1年 菅原洸介さん、1年 飯野心桜さん
- 3年 片桐末夢さん、3年 進藤百華さん

☆頑張れ先輩！【入試激励会】

1月15日(水)、新しい生徒会と執行部の企画・運営により、「入試激励会」を行いました。

高校入試を控えた3年生に、1・2年生がラガーマンをモチーフにした応援メッセージを送ったほか、新学生会長の五十嵐唯人さんが、「ONE TEAM」となって志望校合格に



町長コラム 「誠・心・誠・意」

臨機応変な対応と、迅速かつ的確な情報発信に努めます

新型コロナウイルス感染症による影響が全国的に拡大しています。

2月中旬以降、国内での感染者が急増する中、本町では2月26日(水)に「新型コロナウイルス感染症対策本部」を設置し、町としての方針や対応を決定しました。

これまで、町では町民の皆さまに注意喚起するチラシを全世帯に配布したほか、小・中学校を臨時休校したり、町が主催する行事・集会等を中止や延期する対応を取らせていただきました。

こうした一連の対応には、さまざまなお意見があることと思います。特に、小・中学校の臨時休校や卒業

The screenshot shows the town's official website with a navigation menu and a main content area. The main content area features a section titled '新型コロナウイルス感染症についての情報をまとめています' (Summary of information about COVID-19). Below this, there are several sub-sections with icons and text, including '新型コロナウイルス感染症の発生' (Occurrence of COVID-19), 'ご家庭でもできる感染予防' (Infection prevention you can do at home), and 'ご家族のみなさまへ' (To all family members). To the right of the main content, there is a sidebar with '町民へのお願い' (Request to citizens) and 'お問い合わせ' (Inquiry). At the bottom of the screenshot, there is a '正しい手の洗い方' (Correct handwashing method) section with illustrations of handwashing steps.

町公式ホームページでは、特設ページを設け、新型コロナウイルス感染症に関する情報を随時発信しています。

式等の行事縮小については、大変急な決定となり、保護者の皆さまにはご負担やご迷惑をおかけする形となっております。大変申し訳なく思うところです。国や県の要請に従い、感染拡大のリスクを抑えるための対応としてご理解をいただきたいと思っています。

情勢の変化によつては、今後も町民等の皆さまに新たなご負担やご迷惑をおかけする場合がありますが、町としては臨機応変に対応するとともに、ホームページ等を活用して迅速かつ的確な情報発信に努めてまいります。

町民の皆さまにおかれましては、今後の情勢を注視するとともに、町が決定する対応へのご理解とご協力をよろしく願いたします。

向けて頑張ってください」と激励の言葉を送りました。

これを受けた3年生は、後輩のルールに負けない大きな声で応え、志望校合格を誓いました。

アイデアと情熱あふれる入試激励会は、3年生にとって大きな力となったことでしょう。

☆よりよい学校生活のために「生徒総会」

1月31日(金)、今年度後期の生徒総会を行いました。今年度の生徒会スローガンに「考動・挑先・本輝」を掲げ、1年間行ってきた活動を振り返りました。生徒からは各委員会に対してもっとこうこうしてはどうかという意見が出され、生徒個々の考えを反映しながら活発な議論を交わしました。

会の後半では、「はじめを しな

い やせない 許やない」という「なかよし三原則」について意見交換し、「されて嫌なことはしない」「周囲を考えた言動をする」などの宣言を行ったほか、SNSを利用する際の約束事「午後10時以降は使わない」「悪口は書かない」という2点について、三川中学校全体でしっかりと守っていくことを確認しました。

☆形は心を作る 心は形を作る

上の写真は、下足箱清掃のため、外履きを置いた様子です。外履きの上に白い体育用シューズが絵に描いたように整然と並べられています。「履き物をそろえると心もそろおう」という言葉があります。この言葉通りに三川中学校の生徒たちのそろった心が見えました。

下の写真は、毎朝行われるマット清掃の様子です。表立っては見えな活動にも一生懸命に取り組む生徒たちの姿に、豊かな心の成長を感じました。



三川文芸コーナー

俳壇

キラキラと光る川面や猫柳

空澄みて鳥が鳥呼ぶ二月かな

冬曇り老巧集ひ草履編む

日射し浴び木々の芽ゆるり動き出す

冬の朝山々並び輝けり

大山の杉玉仰ぎ講釈垂れ

名家あり黒塀に雪連綿と

気後れせしおなごの豆まき福は内

きさらぎの弾ける光身に浴びて

いずこ何処よりノタノタ出でし冬の蜂

歌壇

偶然に出会いし友はなつかしく昼食交え話しは弾む

暖かき冬日よりなる朝餉時さつまいも汁ふうふう食す

汁の付く料理の数は多けれど寒鱈の味に勝るもの無し

寒鱈を釣って捌くは吾なるもどんがら汁は妻の味とす

職人の作りしラーメン汁旨し血圧忘れ残さず飲みぬ

寒鱈のドンガラ汁を食む夕餉寒き夜など旨味格別

しじみ汁調理師だった母つくりその美味しさ今も忘れず



工藤ひろし

斎藤 優

佐藤 誠爾

丸岡利喜雄

莊司 博子

菅原たけお

小林 裕

春山 夏海

飯野 藤子

庄野すみれ

齋藤与次雄

佐藤 穎

佐藤 博政

齋藤 久繁

前田キヌエ

五十嵐松男

土田 秀

2/17
(月)

コミュニティ・スクール(学校運営協議会
制度)のあり方を考える
三川教育フォーラム



2月17日(月)、三川町公民館で三川教育フォーラムが開催され、教育関係者や保護者など約80人が参加しました。

フォーラムでは、「コミュニティ・スクール」の概要説明のほか、文部科学省コミュニティ・スクール推進員の布川 元 氏の講演で、参加者たちが制度への理解を深めました。

コミュニティ・スクールは、学校だけでなく地域住民や保護者などが力を合わせて学校の運営に取り組み、多様化・複雑化する教育現場の課題解決を目指して、令和2年度から町内の3小学校で導入されます。

2/26
(水)

みかわスポーツクラブ
山形県地域
スポーツ振興賞受賞



2月26日(水)に県庁で行われた山形県スポーツ賞・山形県スポーツ協会表彰式で、みかわスポーツクラブが山形県地域スポーツ振興賞を受賞しました。

みかわスポーツクラブは、平成23年に設立され、スポーツを通して町民の健康・活力維持増進と明るく豊かな生活の実現を目的に活動しています。

今回の受賞は、ニュースポーツやフィットネス教室、体験会や交流会を実施しながら、町民の健康づくりや交流の場の創出に大きく貢献してきた功績が認められたものです。

交通ルールのお勉強頑張りました
かもしかクラブ修了式

2/14
(金)



2月14日(金)、みかわ幼稚園といのこ保育園でかもしかクラブ修了式が行われました。

修了証書授与では、園児一人ひとりに修了証書が手渡されたほか、園児たちの誓いの言葉として、これまで学んできた交通ルールや「ストップの約束」を守ることをみんなで確認しました。

まちかど
写真館

2/23
(日)

町民の声を町政に
横山地区5町内会
合同開催町長と語る会



2月23日(日)、加藤公民館を会場に、横山地区5町内会(堤野・横内・竹原田・加沼・小尺)合同の「町長と語る会」を開催しました。

各町内会の役員17人が参加し、農業の担い手確保や子どもたちの通学路の安全確保などの話題について意見交換を行いました。

町では随時、町内会や団体等での町長と語る会の開催を受付けています。詳しくは役場企画調整課(☎35-7013)までお問合せください。



みかわ環境つうしん

Mikawa Environment Newsletter

【今月のテーマ】
使用済み電子タバコ・モバイルバッテリー
の出し方が変わりました

町内の家庭から出る不燃ごみの搬入先(鶴岡市リサイクルプラザ「くるりん館」)で、「電子タバコ(加熱式タバコを含む)」や「モバイルバッテリー」が原因と考えられる火災が発生しています。これらの製品はリチウムイオン電池を使用しており、中のリチウムイオン電池が、収集・運搬・処理の過程で損傷・変形し、発火する事例は全国的に多発しています。

このことから、これまで「電子タバコ」や「モバイルバッテリー」は、「金属・ガラス・その他」として収集してきましたが、今後は「蛍光管・乾電池等」として収集しますので、分別にご協力をお願いします。

なお、電池(乾電池を含む)が取り外せる場合は、電池を取り外した製品を「金属・ガラス・その他」(青色の指定ごみ袋)に、電池を「蛍光管・乾電池等」(ポリ袋・ビニール袋等の透明な袋)に分別して出してください。



電子タバコ

モバイルバッテリー

【電子タバコ・モバイルバッテリーの出し方】

出し方	変更後	
	収集区分	出し方
電池を取り外せない場合	蛍光管・乾電池等	乾電池の袋とは別に、透明な袋に入れて出す
電池を取り外せる場合	【製品】金属・ガラス・その他	製品を青の指定ごみ袋に入れて出す
	【電池】蛍光管・乾電池等	電池を透明な袋に入れて出す

【ごみ収集量実績】	2月収集量	
	R元年度(H30年度)	対前年度増加率
も や す ご み	86.20t (87.22t)	▲1.17%
プラスチック製容器包装類・ペットボトル	3.11t (3.19t)	▲2.51%
び ん ・ 缶	3.50t (3.63t)	▲3.58%
金属・ガラス・その他	1.89t (1.48t)	27.70%
廃蛍光管・廃乾電池	0.13t (0.15t)	▲13.33%
合 計	94.83t (95.67t)	▲0.88%

○問合せ先 役場建設環境課 環境整備係 ☎35-7036

本をご寄贈いただきました

元高校教員の佐藤誠さん(猪子)と元みかわ保育園・幼稚園園長の齋藤雅志さん(庄内町)より、それぞれご自身で著された本を町にご寄贈いただきました。ご寄贈いただいた本は、三川町公民館図書室にあり、貸出しも可能となっていますので、ぜひご覧ください。

○数学の不思議を考察する(佐藤 誠：著)

元高校教員としての体験をもとに、教科書とは違った観点から数学についての題材を取り上げ、数学の面白さや楽しさを伝えるために書き上げた一冊です。

さまざまな視点から「数学のなぜ？」に迫り、その理由が分かったとき、数学の本当の面白さが見えてくるかもしれません。



○「出会い、触れ合い、支え合い」朝のさわやか歳時記 ～登園時での子どもの素顔から～(齋藤 雅志：著)

みかわ保育園・幼稚園の玄関前で毎朝子どもたちを出迎える中、少しずつ成長していく子どもたちとの触れ合いの様子を、歳時記風にエッセイとしてまとめた一冊です。

○三川版「保幼小連携・接続カリキュラム」の実践(齋藤 雅志：著)

幼稚園と小学校の接続期の教育が重視される中、その方向性を先取りし、幼稚園から小学校までの円滑な接続を図るために本町で実践してきた教育についてまとめた一冊です。

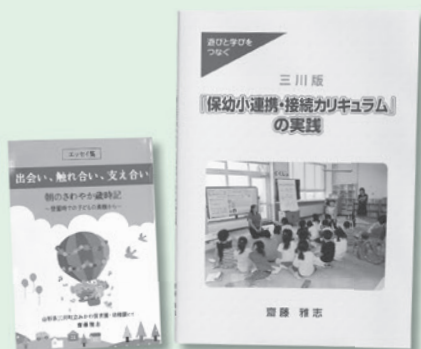

○問合せ先 三川町公民館 ☎66-4403

地域おこし協力隊のつぶやき

三川町地域おこし協力隊の直近の活動について紹介します



←伊藤さんのブログはこちらから。広報では紹介しきれない情報も盛りだくさん！

2月14日(金)、庄内町の響ホールで「地域おこし協力隊とは何か」について学ぶ研修会が行われました。県内各地の地域おこし協力隊や自治体担当者、一般住民など約30人が参加して、地域おこし協力隊の役割について議論を交わしました。

「地域おこし協力隊の役割」を考えてみると、何となく「地域の課題を解決すること」というイメージは沸くのですが、その規模は地域によって異なります。

また、赴任先の住民や行政との関わり方にも地域によって温度差があり、隊員としてどのような活動を行うべきかについてはさまざまな考え方が見えてきました。

そのなかでも、地域おこし協力隊の存在を住民に理解してもらうことは、参加者皆さんの共通の認識であ

ることが分かりました。

課題の理解や解決にあたっては、地域の方々とのコミュニケーションは取るのが欠かせません。そういった意味で、改めて三川町の方々と交流を深め、三川町のあり方について一緒に考えていきたいと思っ

た研修会でした。
このような考えが沸いたこともあり、「もつと地域おこし協力隊の活動を知ってもらいたい!」「三川町に対する町民の皆さんの思いを聞きたい!」というところで、私の活動報告会を企画中です。どなたでも気軽に参加でき、皆さんと交流できる会を開きたいと思っておりますので、詳細が決まり次第、お知らせさせていただきます。



【このコラムを書いている人】



三川町地域おこし協力隊
伊藤 秀和



鶴岡市

鶴岡雛物語

○期間 4月5日(日)まで

○会場 致道博物館、荘内神社、旧風間家住宅「丙申堂」、湯田川温泉「旧白幡邸(長福寺集会所)」、龍の湯「蔵ギャラリー・氷室」ほか
※詳しくは鶴岡市ホームページをご覧ください。

○問合せ先 鶴岡市観光物産課

☎25-2111 (内線569)

酒田市

早春の楽しみ雛めぐり

春つらら、酒田雛街道

○期間 4月3日(金)まで

○会場 本間美術館、本間家旧本邸と別館「お店」、山王くらぶ、山居倉庫酒田夢の倶楽(華の館)、旧燈屋、舞娘茶屋 相馬樓/竹久 夢二美術館、酒田市立資料館、旧

庄内町

こいのぼり寄贈募集

子どもの日に合わせ、ご家庭に眠っているこいのぼりを立谷沢地区のこいのぼりの吹き流しスポット「玉川第六堰堤」で泳がせてみませんか。

○募集期間 4月上旬まで(随時)

○問合せ先 庄内町立川総合支所 立川地域振興係

☎0234-56-2213

遊佐町

「未来に伝える山形の宝」蔵岡修験道ウォーク2020参加者募集

蔵岡修験と文化・文化財の信仰の歴史と足跡をたどるウォーキングイベントです。

○日時 4月19日(日) 午前9時〜

○定員 200人

○参加費 300円(保険料等)

○申込み締切り 4月10日(金)まで

○会場・申込み・問合せ先 蔵岡ま ちづくりセンター

☎0234-72-2231



寿賀のつどいを延期します

4月29日(水・祝)に開催予定の三川町「寿賀のつどい」は、延期することとしました。

今後、新型コロナウイルス感染症の状況を踏まえ、開催時期を検討し、詳細が決まり次第、改めてお知らせします。

○問合せ先 役場健康福祉課 福祉係
☎35-7030

固定資産の縦覧のお知らせ

令和2年度土地家屋価格等縦覧帳簿の縦覧を行います。

○期間 4月1日(水)～6月1日(月)

※土・日曜日、祝日を除く

※自分の固定資産課税台帳の閲覧のほか、土地価格等縦覧帳簿、家屋

価格等縦覧帳簿の縦覧ができます。

また、5月中旬に固定資産課税明細書を送付しますので、固定資産

の確認のほか、農業・営業の申告資料としてご利用ください。

○会場・問合せ先 役場町民課 税務係

☎35-7026

お知らせ



社会福祉法人けやき

特別養護老人ホームなの花荘職員募集

○募集職種 調理員

○募集人数 2人

○応募条件 65歳以下の方

○勤務時間

早番 午前6時～午後3時

遅番 午前10時30分～午後7時30分

※詳しくはお問合せください。

○応募・問合せ先 なの花荘

☎66-4831

**地域定住農業者育成コンソーシアム
2020年度食と農のビジネス塾
受講生募集**

農業の基礎・経営・加工・販売・技術・ビジネス計画書作成の6科目

について学びます。

○開講期間 4月16日(木)～令和3年3月5日(金)

○会場 山形大学農学部(鶴岡市若葉町)ほか

○定員 先着40人

○参加費 庄内地域…3万円 庄内地域外…4万円

※免除制度あり

○申込み締切り 3月25日(水)まで

○申込み・問合せ先 地域定住農業者育成コンソーシアム事務局(山形大学農学部内)

☎070-2011-5615

✉youngf.sp2016@gmail.com

協会けんぽの保険料率が変わります

全国健康保険協会(協会けんぽ)山形支部の健康保険料率は令和2年3月分(4月納付分)より現行の10・03%から10・05%に引上げとなります。

また、介護保険料率は1・73%から1・79%に引上げとなります。40歳から64歳までの方(介護保険第2号被保険者)は、健康保険料率に介護保険料率がかかります。

○問合せ先 全国健康保険協会山形支部企画総務グループ

☎023-629-7226

旧押切公民館の使用終了について

平成20年に地区公民館としての機能を廃止した旧押切公民館は、一部の継続利用団体に限り利用を認めてきましたが、このたび施設の老朽化に伴い、6月末をもって使用を終了します。

旧押切公民館を長年ご利用いただき、感謝申し上げますとともに、7月以降は他の町内施設をご利用ください。

○問合せ先 役場総務課 財政係 ☎35-7011



**(公財)山形県国際交流協会
令和2年度民間国際交流団体
活動推進支援助成事業の募集**

(公財)山形県国際交流協会では、県内の民間団体が行う地域の国際化を推進する事業に対し助成を行います。助成対象となる活動や申込み方法についてなど、詳しくはお問合せください。

- 助成対象期間 令和2年4月1日～令和3年3月31日までに終わる事業
- 助成金額 1団体あたり上限20万円(一部事業は上限10万円)
- 申込み・問合せ先 (公財)山形県国際交流協会
☎023-647-2560

国家公務員採用試験

人事院では、国家公務員採用総合職試験(院卒者試験・大卒程度試験)および一般職試験(大卒程度試験、高卒者試験)を実施します。

申込みは、人事院ホームページ
(☐ <https://www.jinji.go.jp/saiyo/saiyo.html>) から行ってください。

◆総合職試験(院卒者試験・大卒程度試験)

○申込み受け期間

3月27日(金) 午前9時～4月6日

(月)(受信有効)

○第1次試験日 4月26日(日)

広告

そろばん教室生徒募集

もうすぐ1年生
けいさんのおべんきょう
しませんか?

わかりやすく
おしえます
(小学生でもOK!)



押切教室 毎週火・土曜日
芝田美恵(旧姓:吉田・珠算教育士・珠算教育段位十段)

吉田珠算学園 ☎66-4624
080-6007-4728
三川町押切中町(赤い橋近く幸栄堂さん裏)

私たちと一緒にがんばりましょう!
いろり火の里 スタッフ募集

社員・臨時・パート 各種 募集中

なの花温泉 田田 施設管理業務
田田の宿 フロント業務
なの花ホール 総務

まずはお問い合わせください

応募・お問合せ

株式会社みかわ振興公社 〒997-1301 三川町大字横山字堤 172-1

いろり火の里 ☎0235-66-4833 担当:高橋

ハピネスモール



**イオンモールメンバーズアプリ
登録はカンタン 3 ステップ!**

Step1. 「イオンモールメンバーズアプリ」ダウンロード

Step2. お気に入りのモールに「イオンモール三川」を登録

Step3. イオンカード・WAONカード・WAONポイントカードの中から1つカード情報を登録ぜひ登録してください!

毎週末「ダウンロードありがとうプレゼント」実施中アプリで配信されたクーポンをご呈示ください。

イオンモール三川 TEL 0235-68-1600 <http://www.aeon.jp/sc/mikawa/>

新型コロナウイルス感染症について

昨年12月以降、中国湖北省武漢市等で、新型コロナウイルス感染症の患者が急増し、国内でも感染者・死亡者が発生しています。

町民の皆さまにおかれましても、咳エチケットや手洗い等、風邪やインフルエンザと同様の感染症対策を行うよう努めてください。

感染症対策を行いましょう

- せっけんでのこまめな手洗いを心掛けましょう
- アルコール製剤等による手指消毒を行いましょう
- マスクを着用しましょう
- 規則正しい生活習慣、十分な睡眠、バランスの取れた食事などを心掛け、免疫力を高めましよう
- 次の方は速やかにご相談ください
- 風邪の症状や37.5度以上の発熱が4日(高齢者や基礎疾患のある方は2日)以上続いている
- 強いだるさ(倦怠感)や息苦しさ(呼吸困難)がある
- ※感染が疑われる場合は、保健所が医療機関と調整し、受診の案内を行います。緊急の場合を除き、相談なしに医療機関を受診することは控えましよう。
- 相談・問合せ先 帰国者・接触者相談センター(庄内保健所 保健企画課) ☎66-4920



あの頃のみかわ

今から20年前のみかわ【平成12年(2000年)3月】

このコーナーは、過去の広報を振り返り、当時の三川を紹介するコーナーです。今回は、今から20年前の平成12年3月に発行された広報です。表紙はこの時にグランドオープンした、なの花ホールの写真です。

いろり火の里は、新たな文化の創造と広域的交流を目指す施設として、3年の歳月をかけてこの年の3月に竣工しました。

この広報には、なの花ホール、宿泊研修施設田田の宿、物産館マイデルの各施設の紹介、華々しく行われたオープニングイベントの様子が掲載されていました。

いろり火の里は今年で開業20周年を迎えます。開業当初からある施設に加え、敷地内には子ども向けに新しい遊具や東屋を設置し、家族連れが訪れやすい環境を整備しています。これからも引き続き、多くの方々にご利用していただきたいと思ひます。

【平成12年3月1日現在の総人口：7,998人】



休日夜間診療のお知らせ

鶴岡市 場所: 鶴岡市総合保健福祉センター「にこ♥ふる」内 (鶴岡市泉町5-30)

◆休日夜間診療所◆ ☎ 23 - 5678	開所日	診療科	受付時間
	下記以外の月曜日～土曜日	内科、小児科	19:00～21:30
日曜日、祝日(振替休日含む)、 年末年始(12月31日～1月3日)	内科、小児科	9:00～11:30	
	内科、小児科、外科	13:30～16:30	
	内科、小児科	18:00～20:30	

※午後(夜間含む)の小児科は、内科医による診察です。

◆休日歯科診療所◆ ☎ 23 - 0372	開所日	診療科	受付時間
	日曜日、祝日(振替休日含む)、 年末年始(12月31日～1月3日)	歯科	9:00～12:00 13:00～15:00

※酒田地区については、町のホームページでご確認ください。

謹んでご冥福をお祈り申しあげます

令和2年2月届出(敬称略)

- | | |
|------------------|-----------------|
| 佐藤 壽(91歳) 猪 子 | 加藤やよい(89歳) 土 口 |
| 須藤チエコ(78歳) 三 本 木 | 加藤とみ子(82歳) 押切中町 |
| 榎木 勝也(77歳) 猪 子 | 佐藤 與吉(72歳) 押切下町 |
| 木野 喜信(95歳) 三 本 木 | 工藤善太郎(98歳) 押切中町 |
| 石田 洋(86歳) 三 本 木 | 恩田 廣喜(91歳) 土 口 |

ご家族等から広報掲載の承諾をいただいた方のみ掲載しています。

ふるさと応援寄附金 ありがとうございました

2月分 2,035人

お名前と住所地は町ホームページで公開していますので、ご覧ください。

ご寄附ありがとうございました

地域福祉活動に役立ててほしいと、次の方から三川町社会福祉協議会にご寄附いただきました。

三川サッカークラブ様
佐藤 宏実様(猪 子)

◁ 人口の動き ▷
(令和2年2月末現在)
() 内前月比

■人口数/7,408人(減7人) 男3,629人(減3人) 女3,779人(減4人)
増減の内訳 ・転入11人・転出▲10人・出生4人・死亡▲12人
■世帯数/2,431戸(増3戸)



食のみかわ おしながき

食改さんの料理紹介 No.18



「食のみかわ おしながき」では、食生活改善推進員（通称：食改）さんの料理のレシピを紹介いたします。今回紹介するのは、「庄内地方の郷土料理」です。

今月のおすすめ一品目

からかい煮

材料（4〜5人分）

- ・からかい（乾燥）……………150g
- ・酒……………100〜200cc
- ・砂糖……………50g
- ・醤油……………大さじ3

下準備

ボウルなどからかきを入れ、たっぷりの水に一日浸しておく。（厚みがある場合は水を変えながら2〜3日かけて戻す）

作り方

- ①水で戻したからかきを適当な大きさに切る。
- ②鍋にからかきと多めの水を入れ、10分程度下茹でしたらザルに取る。
- ③鍋にからかきと、からかきが見える程

度の水を入れ、火にかける。

- ④沸騰したら酒と砂糖を加え、10分程中火で煮る。
- ⑤最後に醤油を加え、弱火にして1〜2時間程煮詰め、味を調える。



今月のおすすめ二品目

体菜の煮びたし

材料（4〜5人分）

- ・体菜の塩漬け……………1kg
- ・大豆……………2分の1カップ
- ・煮干し……………10尾
- ・水……………4カップ
- ・油……………大さじ3
- ・醤油……………大さじ4

- ・酒……………大さじ2
- ・砂糖……………ひとつまみ

下準備

大豆は一晩水に浸して戻す。体菜は3cm程に刻み、お湯で煮て塩出しする。その後たっぷりの水に浸し、1日かけて再度塩出しする。（半日したら水を取り替える）

作り方

- ①煮干しの頭と内臓を取って身を割り、水を入れて30分置いてから火にかける。沸騰したら（または2〜5分煮出してから）火を止める。
- ②鍋に油をひき、体菜と大豆を入れて、軽く炒める。
- ③②に①のだし汁（煮干しも）をひたひたになる程度入れ、水分が少なくなるまでゆっくりと煮る。（大豆がかたい場合は水を足してさらに煮る）
- ④大豆がやわらかくなったら、醤油・酒・砂糖を加えて混ぜ、落としぶたをして弱火で煮る。（醤油は体菜の塩加減をみながら加える）



表・紙・の・写・真



アトクのおひなさま展示中

三川町文化交流館「アトク先生の館」では、3月31日までおひなさまのほか、三川町山野草愛好会の方々が制作した傘福を展示しています。ぜひご来館ください。

「からかい」の正体は「エイ」

「かすべ」などと呼ばれることもあります。特にこの地域ではヒレの部分を乾燥させたものを指し、からかい煮は年の初めやお祭りなどの祝い事の時に食べるものとして親しまれてきました。

