

# みかわ

令和8年  
2026

# 6

No.832  
June

## Contents

- ▶ 水害に備える
- ▶ いつまでも、この町で自分らしく
- ▶ 子ども広場(りっしょう子ども園)
- ▶ まちかど写真館

三川町LINE  
公式アカウント

友だち追加は  
こちらから



LINE

ID:@mikawa-town

 あふれる笑顔 みんなが住みやすいまち ハートフルタウン **みかわ**



## 美味しく育ててね!

 東郷小学校 田植え

# 水害に備える



土口→押切中町地内 道路



押切中町地内 消防団による排水作業

## 【令和6年7月に発生した水害】

令和6年7月24日～26日、北日本に停滞した梅雨前線の影響で、東北地方は記録的な大雨に見舞われました。県内では25日に線状降水帯が2度発生し、一部市町村に大雨特別警報が発表され、三川町でも各所で道路が冠水したほか、住居の床下浸水が17棟発生しました。

近年、地球温暖化による気候変動の影響で、全国的に雨の降り方が大きく変わってきています。天気予報などで「警報級の大雨」という言葉をよく耳にするようになった、と感じている方も多いのではないのでしょうか。

全国各地で激しさを増す大雨被害は、決して他人事ではありません。三川町でも、今後、大規模な水害が発生することが強く懸念されています。

今回は、水害から身を守るために必要な備えと、水害が発生した時に取るべき行動を紹介します。

### いざという時の備え

#### ◆三川町防災ガイドブックを活用しよう

このガイドブックでは、自分と家族の命を守るための災害への備えと、災害が発生する前にとるべき行動などについて紹介しています。また、各項目にご家庭で書き込んでいただくことで、『わが家の手引き』として活用することもできます。

万が一のときは「自分たちの命は自分たちで守る」ことができるよう、ぜひご活用ください。

#### ◆「マイタイムライン」を作成しよう

「どのタイミングで」「誰と」「どこへ」避難するかを時系列でまとめた「マイタイムライン」を作成しましょう。特に、高齢のご家族や小さなお子様がいらっしゃるご家庭は、移動にかかる時間を多めに見積もっておくことが重要です。

詳細については、三川町防災ガイドブックの7～8ページを参照してください。

#### ◆ローリングストックで備えよう

大規模災害の際は、食料などの入手が困難になります。また、避難所の飲料や食料も十分ではありません。ローリングストック（循環備蓄）を実践して備え、避難所への避難の際は必ず持参するようにしましょう。

#### 【効果とポイント】

いつも買っているものを、ちょっと多めに（最低3日分、できれば1週間分）準備するようにしましょう。特に、飲料水は確実に確保しましょう（水分補給のほか、調理にも必要です）

・オムツ・常備薬・生理用品も準備しておきましょう。

詳細は、こちらから



◆自ら情報入手する手段を持とう

災害時は、最新の情報に基づいて行動しなければなりません。事前の備え（物と心）や、避難指示や避難所開設などの情報をいち早く入手できるように準備しておきましょう。

町からの発信の第一は防災行政無線です。防災情報をお知らせする際は、サイレンを鳴らし、町内一斉放送でお知らせします。

防災行政無線は電話で内容を確認できます

0235-68-0120

※通常の放送も確認でき、最新の内容から順に流れます。（時報の音楽を含む）

スマホをよく使う方は事前にアプリを登録しましょう

三川町LINE公式アカウント



Yahoo!防災情報アプリ



NHK ONE ニュース・防災



やまがた安心ポータル「やまもり」

※やまもり登録にはマイナンバーカード、NFC対応スマホが必要です。

ウェブサイトも確認しましょう

現時点の地域危険度や河川水位等を確認することができます。

- ・気象庁キキクル
- ・山形県河川砂防情報システム

テレビ・ラジオも確認しましょう

テレビやラジオで最新の状況や情報をチェックしましょう。

- ・テレビのリモコンの「dボタン」を押すと情報を見ることができま

◆事前に避難所を確認しよう

三川町の指定避難所一覧

各小学校（横山・東郷・押切）
三川中学校
三川町民体育館、アスレなの花
三川町社会福祉センター
みかわ保育園・幼稚園
なの花ホール
子育て交流施設テオトル

※各小学校を優先的に避難所として開設  
※ほかの施設は状況に応じて対応

避難レベルと避難のタイミング（風水害）

5	<b>緊急安全確保</b> ⇒ 命の危険 命を守るための最善の行動を警戒レベル4が発令されたら速やかに避難
4	<b>避難指示</b> ⇒ 危険な場所から全員避難
3	<b>高齢者等避難</b> ⇒ 危険な場所から高齢者などは避難
2	<b>注意報</b> ⇒ 情報収集と避難行動を確認する
1	<b>早期注意情報</b> ⇒ 災害への心構えを高める

【レベル3・高齢者等避難】：高齢の方や避難に時間のかかる方は、避難を開始してください。

【レベル4・避難指示】：該当地区の方は、必ず危険な場所から避難してください。

◆避難レベルと避難のタイミングを知ろう

原則、明るいうちに避難する「立ち退き避難（水平避難）」を行ってください。

町で開設した指定避難所や、安全な場所にある親戚・知人宅へ移動しましょう。

外に出ることが、すでに危険な場合（夜間や浸水開始時）無理に外へ出ると、冠水した道路の側溝に落ちるなど命の危険があります。

そのため、自宅の2階以上、かつ斜面から離れた部屋へ移動する「垂直避難（安全確保）」を行ってください。



【担当者からの

ワンポイント・アドバイス

「まだ大丈夫」はもう危険。空振りを恐れず『素振り』のもりで早めの避難を！

避難情報が出て、「まだ雨が酷くないから」「周りの人が動いていないから」と様子を見てしまう気持ちはよく分かります。しかし、水害は一瞬で状況が悪化します。結果的に何事もなければ、それは「空振り」ではなく、避難の練習ができたということ。何もなくて良かった」と笑顔で自宅に帰れるよう、少しでも危険を感じたら迷わず行動を起こしてください。皆さんの早めの行動が、大切な命を守ります。

# いつまでも、この町で自分らしく — 知っておきたい、みんなを支える三川町の福祉サポート

私たちの町では高齢者世帯が年々増えていきます。令和6年3月策定の「三川町高齢者保健福祉計画・介護保険事業計画（第9期）」によると、今後は特にひとり暮らしや高齢者夫婦のみの世帯の増加が見込まれ、各種サービスの需要もさらに高まると予想されています。

年齢を重ねるにつれて、身体の動きや記憶力などの認知機能が少しずつ衰えていくのは、誰にでも訪れる自然な変化です。だからこそ大切になるのが、できる限り健康な状態を保つための「介護予防」と、困ったときに一人で抱え込まずにすむ「相談支援」、そして日々の生活を支えるための適切なサポートです。今回は、介護予防のために、町が皆さんと一緒に取り組んでいることや、高齢者やそのご家族が安心して暮らすための支援やサポートについて紹介します。

各事業には要件がありますので、ご利用にあたっては、事前にご相談ください。問合せ先は、見出しの記号に応じて次のとおりです。

- 地** 地域包括支援センター ☎ 35 - 7031
- 健** 健康福祉課 福祉介護支援係 ☎ 35 - 1737・7030
- 社** 社会福祉協議会(社会福祉センター内) ☎ 66 - 4410

## 介護を予防する いつまでも元氣な

高齢者でいるために

いつまでも自分らしく、元氣に自立した生活を送るための秘訣は、日々のちょっとした運動習慣と人との交流です。ここでは、介護予防をテーマにした運動教室やイベントを紹介します。

## 社 筋力トレーニング教室・ 楽しく貯筋塾

運動習慣の定着や、要介護状態の予防を目的としたトレーニングを行います。参加者の体力や身体レベルに応じたコースを用意しており、専門の指導者の指導のもと、無理なく楽しく体を鍛えられるのが特徴です。

専門的な指導を受けながら足腰の筋力を蓄えることで、いつまでも元氣に動ける体づくりと健康の維持に繋がっています。

## 地 いきいき百歳体操

高齢者の通いの場として、介護予防に効果がある「いきいき百歳体操」を普及しています。この体操は、イスに座って動画を見ながら無理なく筋力をつけられるのが特徴です。転倒や寝たきりの予防だけでなく、地域の仲間づくりの場としても活用されています。



す。転倒や寝たきりの予防だけでなく、地域の仲間づくりの場としても活用されています。

## 地 みかわ自立体力検定

介護予防イベントとして4種類の「自立体力」にまつわる体力テストを実施しています。

7メートルのコースを速く歩く「歩行」、ピンを正確に動かす「手作業」、など、日常動作に必要な能力を測定するのが特徴です。

測定後には、「体の年齢」や「総合評価」、そしてこれからの生活に役立つ「日常動作へのアドバイス」が書かれた結果シートをお渡ししています。

参加者からは「自分の今の状態が数字で分かって励みになった」「アドバイスを参考に、家での動きを意識してみたい」との声もありました。

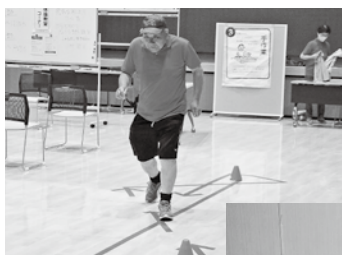

## 困ったときの相談窓口

一人で抱え込まず、  
まずは話を聞かせてください！

年齢を重ねる中で身の心身の変化や、介護の悩みは、一人で抱え込む必要はありません。ここでは、高齢者の皆さんとそのご家族を支える町の相談窓口を紹介します。

### 地域包括支援センター

高齢者の皆さんが住み慣れた地域で安心して暮らし続けるための、総合的な相談窓口です。

介護に関することはもちろん、日々の健康や認知症への不安など、多岐にわたる相談を受け付けています。

【受付】 月～金曜日  
午前8時30分～午後5時

### 地ほっとオレンジ相談デー

認知症の方や、そのご家族のための専門的な相談会です。町が委嘱している認知症地域支援推進員や保健師などの医療専門職が、日々の悩みや不安にじっくりと耳を傾けます。一人で悩まず、専門家に相談してみませんか。

【受付】 開催日程は「広報みかわお知らせ版」に掲載しています。

## 社 心配ごと相談所

介護や健康のことだけでなく、日常生活の中で生じるさまざまな不安や心配事について幅広く相談をお受けしています。秘密は厳守されますので、ちょっととした困りごとでも、お気軽にご利用ください。

【受付】 月～金曜日  
午前8時30分～午後5時

## 介護が必要な方や

### 家族への支援

くすくすやかな暮らしを支える仕組み

日々の生活や介護の中で、頼れるサポートがあることは大きな安心に繋がります。ここでは、介護が必要な方やそのご家族の負担を軽減し、在宅生活を支えるためのサービスを紹介します。

### 健 通院等支援サービス

一般の交通機関を利用することが困難な方へ、車いすやストレッチャーのまま乗車できる福祉タクシーの利用料金の一部を助成しています。自宅から医療機関へのスムーズな移動をサポートし、通院の負担を軽減します。

【内容】 年24回（月2回）まで利用

利用金の8割を助成

## 地 にぎにぎ介護者ほっとカフェ

町民の皆さんはもちろん、地域の介護・医療の関係機関なども参加する交流カフェです。認知症への理解を深め、閉じこもりを予防するため情報交換や相談が気軽にできま。ほっと一息つきながら、仲間と繋がれる温かい場所です。

【開催日程】 年2回開催しています。



## 社 車いすの貸し出し

日常生活において車いすが必要と認められた方へ貸し出しを行っていただきます。急な必要時にも安心してご利用いただけます。

【対象】 日常生活で車いすが必要な方（介護保険の給付対象者を除く）

## 社 日常生活自立支援事業（福祉サービス利用援助事業）

認知症などにより判断能力に不安がある方の、自立した暮らしを支える事業です。福祉サービスを利用する際の手続きのお手伝いや、日常的な預貯金の出し入れ、大切な書類の管理などを安心・安全にサポートします。

### 健 寝具洗濯乾燥等サービス

寝たきりなどの理由により、ご自身で布団などの衛生管理を行うことが困難な方へ、寝具の洗濯・乾燥・消毒に要する費用の一部を助成しています。

【対象】 寝たきりで寝具管理が困難な、ひとり暮らしの高齢者、または高齢者のみの世帯（年2回まで）。



## 健 介護人手当支給事業

日常生活のすべてにおいて介助を必要とする高齢者や、一定程度以上の認知症の高齢者などを、自宅で長期間にわたり介護されている方への支援です。

【内容】 対象の高齢者を6ヶ月以上介護している方へ、月額5,000円を支給

## 健 紙おむつの支給

常時おむつを使用する要支援、要介護高齢者を介護している家庭へ、紙おむつの支給を行っています。在宅での介護生活を経済的な面からもバックアップします。

【対象】 常時おむつを使用して3カ月以上経過した方（施設入所者は除く）

## 高齢者世帯への支援

日々の暮らしの

安全と安心を守る

ひとり暮らしや高齢者世帯が、住み慣れた地域で安心して暮らすためには、日々の困りごとへの支えが大切です。ここでは、緊急時の備えから冬の除雪まで、在宅生活を支える各種サービスを紹介します。

## 健 緊急通報システム

急病や突発的な事故などの緊急事態に備え、ボタン1つで通報できる専用機器の貸出を行っています。万が一のときにも迅速に駆けつける体制を整えることで、ご本人と、離れて暮らすご家族の安心を支えます。

【内容】 機器の貸出および設置費は無料（使用にかかる電気料金は個人負担となります）

## 社 緊急連絡先カード作成

万が一の急病等に備え、緊急連絡先を記載した掲示用カードを作成します。完成したカードは自宅の分かりやすい場所に保管し、緊急時に備えるほか、作成したデータは社会福祉協議会や地域の民生委員とも共有され、日頃の見守り活動や迅速な救急活動へと繋がります。

【対象】 ひとり暮らしの高齢者、または高齢者世帯などの支援が必要な方

## 社 通院送迎サービス

外出が困難なひとり暮らし高齢者などを対象に、医療機関への通院のための交通手段を提供しています。安全な送迎により、定期的な受診や健康管理をサポートします。

【内容】 原則として月1回まで利用可能

## 健 無料入浴券の交付

希望されるひとり暮らしの高齢者を対象に、心身のリフレッシュと健康増進を目的として、町内の温泉施設の入浴券を交付しています。

【内容】 「なの花温泉田田」の入浴券を年間48回分交付

## 社 一人暮らし高齢者会交流会

外出する機会が少ないひとり暮らしの高齢者を対象とした交流イベントです。地域の民生委員が手作りした温かい昼食を囲み、楽しいレクリエーションを通して、健康の保持と仲間づくりの輪を広げています。

【対象】 外出する機会が少ないひとり暮らしの高齢者

## 社 ふれあい弁当配達（配食サービス）

ボランティアの皆さんが心を込めて作った手作り弁当をご自宅にお届けします。お弁当の手渡しを通じて温かい交流を図りながら、心身の健康保持をサポートするとともに、大切な見守りの役割も担っています。

【対象】 ひとり暮らしの高齢者、または高齢者のみの世帯

【内容】 月2回（原則として第2・第4水曜日）配達  
※7～9月は業者弁当を配達

## 社 冬期間の見守り援助活動事業

積雪の多い冬の時期、ご自身での除雪作業が困難な世帯を対象に、除雪機による宅地まわりの除雪や屋根の雪下ろし作業を行っています。車道までの道路の確保により、冬の安全な暮らしを守ります。

【対象】 冬季間に除雪などが困難な、ひとり暮らし高齢者・高齢者世帯・障がいのある方の世帯

## ボランティア 随時募集中

できることから始めてみませんか？

- 通院送迎サービス
- ふれあい弁当調理
- ふれあい弁当配達

興味のある方はお問合せください

- 問合せ先 社会福祉協議会  
(社会福祉センター内)  
☎66-4410



## 納税通知書（町県民税・森林環境税）を送付します

今年度の町県民税・森林環境税は、令和7年分の個人の所得を基に計算し、令和8年1月1日に住所のあった市町村で課税されます。

三川町では、6月中旬に今年度分の納税通知書を送付しますので、ご確認ください。

なお、非課税の方には送付していません。また、給与から徴収される方は、5月中旬に事業所宛てに税額通知書を送付しており、事業所から配布されます。

### ◆期限後に確定申告書または町県民税の申告書を提出した方は

申告の内容が、納税通知書に反映されない場合があります。後日、申告の内容を反映させた「税額変更通知書」を送付します。

### ◆税の口座振替 **オススメ!**

税の納付は、口座振替をお勧めしています。役場町民課または金融機関で手続きできます。 ※特別徴収分は変更できません。



○問合せ先 町民課 税務係 ☎35-7026

## 住民基本台帳の閲覧状況

令和7年4月1日から令和8年3月31日までに、本町の住民基本台帳の閲覧状況をお知らせします。

閲覧者氏名	閲覧事由 (利用目的の概要)	閲覧年月日	閲覧した住民の範囲
株式会社 東北情報センター 代表取締役社長	「人々のつながりに関する基礎調査」実施のための対象者抽出	令和7年6月19日	満16歳以上の男女(平成21年6月1日以前に生まれた)で、大字土口の住民(18件)
全町内会長	町内会活動の円滑な運営に資するため	毎月初め	町内会内に住所を有し、世帯の転入・転出、世帯主の変更があった方

○問合せ先 町民課 住民係 ☎35-7025



## みかわ環境つうしん

Mikawa Environment Newsletter

～もやすごみを減らそう～

昨年度、各町内会のごみステーションに出されたごみの量は、令和6年度に比べ減少(1.91%)しました。今回は、全体の9割を占める「もやすごみ」の減量がテーマです。

### ●雑紙は資源回収へ(「ごみ」ではなく「資源」です！)

リサイクルできる古紙類は、もやすごみとして捨てずに、育成会・町内会の資源回収に出すか、毎週日曜日に開所している資源リサイクルステーションに出してください。

### ●生ごみなどの水分は切ってから

夏は、スイカの皮など、水分を多く含む野菜くずが多く捨てられます。生ごみをごみ袋に入れる際は、水分をよくしぼってください。また、乾燥させることができるものや刈り取った草は乾燥させてからごみに出してください。

### ●おいしく食べきりで、食品ロス・もやすごみ削減！

食材の適量購入や使いきり・食べきりを意識しましょう。

【令和7年度ごみ収集量実績】	ごみ収集量(かっこ内は前年度)	対前年度比	ごみの割合
もやすごみ	1,337.15t (1,361.12t)	▲1.76%	91.5%
プラスチック製容器包装類・ペットボトル	49.22t (48.94t)	0.57%	3.4%
びん・缶	47.15t (48.21t)	▲2.20%	3.2%
金属・その他	23.22t (27.04t)	▲14.13%	1.6%
廃蛍光管・廃乾電池等	4.12t (3.92t)	5.10%	0.3%
合計	1,460.86t (1,489.23t)	▲1.91%	100.0%

○問合せ先 建設環境課 環境整備係 ☎35-7036

# 子ども広場 ひろば

三川りっしょう  
子ども園より

## 乳児育児担当制とプロジェクト幼児教育法

三川りっしょう子ども園の子どもたちは、乳児育児担当制とプロジェクト幼児教育法を中心に日々、園で過ごしています。今回は乳児育児担当制の中での子どもたちの姿と、プロジェクト幼児教育法の中での子どもたちの姿をご紹介します。

### ☆未満児(0、1、2歳児)

三川りっしょう子ども園では、0歳児から一人ひとりにシンボルマークがあります。生活する上で必要な様々な場所に、このマークと自身の顔写真を貼ることで、子どもたちが安心して過ごし、身の回りのことを自分でしようとする姿に繋がります。担当保育者は、一人ひとりの生活リズムや遊びの様子に合わせて側に寄り添い、声をかけ自立を促しています。



保育環境には、絵本やおままごと、指先遊び、体を使った遊びなど、発達段階に合わせた様々な玩具を用意しています。自分で選んだ場所や玩具で、じっくりと遊ぶ経験が、子どもたちの主体性や創造性を育みます。

## 町長コラム

### 「誠・心・誠・意」

#### SNSの買から子どもを守る

#### —家庭と地域で築く防犯の砦

最近は朝晩でもずいぶん気温が上がって、日中の暑さに初夏の訪れを感じる季節になりました。私は日頃、健康のために徒歩で出勤しますが、新緑が美しくなる一方で、ふと気がつくことがあります。それは、「かつてに比べて、朝の通りに賑わいが少なくなっている」ということです。

少し前であれば、地域のあちこちで井戸端会議が花を咲かせ、各家庭での気軽なお茶飲み会を通じて、自然な交流が生まれていました。しかし現代では、そうした地域の繋がりが顔の見える関係が、どうしても減少しつつあるように感じます。

一方で、若い世代では、対面による関わりよりも、スマートフォンなどの画面越しの交流を好む方も多いでしょう。いつでも誰とでも繋がれる便利さがある反面、そこには大きな落とし穴も潜んでいます。

その最たる例として、いま世間を大きく騒がせているのが、SNS等を使って犯罪の実行犯を募る「闇バ

イト」と呼ばれる犯罪手法です。

実際に、高収入や、簡単、楽に稼げるという言葉につられ、未成年が特殊詐欺の受け子や強盗事件の実行犯として逮捕される残念な事件も起きています。

画面の向こうの情報が「真実かわるか」を見抜く力が、今ほど求められている時代はありません。ご家庭でも、スマートフォンの使い方や怪しい求人について、ぜひ日常的に話し合っていたいただきたいです。

それと同時に、もう一つ見直さなければならぬのが、地域での人の目です。近所で普段見かけない車や人がいれば少し気にかけてみる。すれ違うときに「こんにちは」と声をかけ合う。そうした一人ひとりの小さな関心や挨拶が、犯罪者に「この町は警戒されている」と思わせる強力な抑止力になります。

犯罪の形がどれだけ変わろうとも、防犯の最大の基本は「地域全体でお互いを気にかけて合う」という原点に立ち返ることです。行政による対応だけではなく、地域、家庭、そして皆さんそれぞれが、高い意識を持って互いを見守り合う。その一人ひとりの心掛けこそが、町全体の安全を守る大きな力に繋がるのではないのでしょうか。

2歳児のお部屋では、保育者と一緒におままごことを楽しみ、お料理を作り合った経験が、子どもたちの豊かな発想や自信に繋がります。これらの「学びに向かう力」を育てていきます。

### ☆3、4、5歳児

3歳以上の園児は、日常保育の中で「自分で選ぶ」機会を持てるよう、プランニングボード(その日、その時にどこでなにをするのかを決めるボード)を取り入れています。保育室内を様々なコーナーに分けて環境を整えることで、子どもたちはその日、その時に遊びたい場所を自分で選んで過ごしています。このように、自己選択の場を設けることで、遊びに満足するまで取り組むことができます。

### ☆プロジェクト幼児教育法

プロジェクト幼児教育法とは、約1カ月ごとに設定したテーマに沿って、遊びと体験を通して学ぶプログラムです。身近に触れられるものから抽象的なものの概念まで、子どもたちが主体的に学べるように構成されています。

子どもたちは、円になって全員の顔が見えるように座り、自分が感じたことや思ったことを言葉で表現し、話し合いを楽しんでいます。話し合いへの参加については、保育者が事前に参加するかどうかの確認をとり、子どもたちが自己選択できるように取り組んでいます。子ども自身が興味関心を持てるよう、保育者は日頃から一人ひとりの動きをよく観察し、活動を計画しています。



## 三川文芸コーナー

### 俳壇

九十まで生きて我が家に燕の巢

夏逝きて孝山淑女の名残かな

打ち水と盛り塩したる寿司家かな

若葉風乗りて便りの届きたり

春の灯や無我に育てし三人子

若葉萌ゆポニーテールの弾む朝

縁側や黙して二人春の暮

工藤ひろし

佐藤 誠爾

曾根 啓視

庄野すみれ

土田 秀

春山 夏海

菅原たけお

## 広報クイズ&プレゼント

今月のプレゼント

3名様

### なの花温泉 田田

### 入浴券

※当選者の発表は、プレゼントの発送をもってかえさせていただきます。  
※プレゼントを提供いただけるお店・団体を随時募集しています。

詳しくは企画調整課 ☎35-7013(ま)。

### 「三川町○○○○○○○○○○」

問：自分と家族の命を守るための災害への備えと、災害が発生する前にとるべき行動などについてまとめたい手引きの名前は？

○応募方法 クイズの答え、「広報みかわ」への感想や意見、氏名、住所を書いて、申込みフォームまたはファックス(66-3138)から応募ください。

※6月26日(金)締切り



**5/15 (金) 創業30周年を記念して  
寄附をいただきました**



(役場)

子育て世代に応える優しさあふれる環境づくりに役立てて欲しいと株式会社高輝工業(押切中町)から30万円が寄附されました。さらに、今後、町施設駐車場の区画線設置の作業ボランティアも予定されております。寄附金は、ご厚意に沿うよう活用させていただきます。ありがとうございました。

**5/28 (木) 三川中学校校内駅伝大会**



(三川中学校)

三川中学校で校内駅伝大会が行われました。学年オープンのクラス対抗戦で行われているこの大会は、走る選手だけでなく、周囲の応援も一体となった団結力が求められ、仲間からの熱い声援を追い風に、選手たちは力いっぱい走り抜きました。

**6/7 (日) 町民大運動会**



(横山小学校)

町内各小学校で町民大運動会が開催されました。心地よい風が吹く青空のもと、世代を超えて本気で競い合う地域のみなさんの姿に、会場は大きな歓声に包まれました。

**まちかど写真館**

**5/11 (月) 厚生労働大臣表彰を受賞**



(役場)

民生委員・児童委員として多年にわたり社会福祉の増進に貢献された、上野千晶さん(横山上)が、厚生労働大臣表彰を受賞されました。これまでの多大なるご尽力に、心より敬意を表します。

**5/20 (水) 小学校連台陸上競技大会**



(三川中学校)

町内各小学校の4~6年生による陸上競技大会が三川中学校で行われ、競い合う選手たちに、たくさんの声援が送られていました。

**5/22 (金) 親子リトミック教室**



(子育て支援センター)

町内で音楽教室をしている渡部佳子先生をお招きし、親子リトミック教室を開催しました。参加者はピアノの音に合わせて身体を動かしたり、声を掛け合いながらボールを渡したり、親子のふれあいを楽しんでいました。

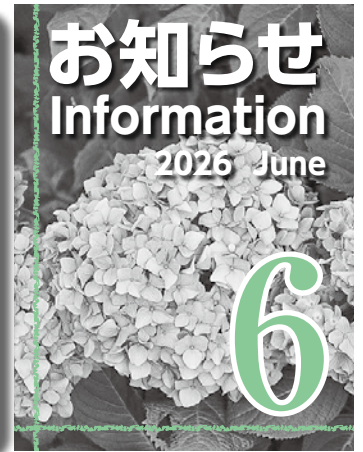

町からのお知らせ



「きれいな川で住みよいふるさと運動」にご協力ください

この運動は、河川美化・河川愛護に対する意識の向上を図り、美しく快適で豊かな郷土づくりを推進するため、県内で一斉に行われます。町では、この運動期間中に、次の活動を計画しています。

- ・町内会周辺道路や赤川河川敷のごみの収集作業
- ・藤島川、京田川、大山川、青竜寺川河川敷の草刈り作業

皆さまのご協力をお願いします。

○日 時 7月5日(日) 午前6時～

※日時が異なる町内会もあります。

○問合せ先 建設環境課 環境整備係  
☎ 35-7036

犬を飼う場合は届出が必要です

生後90日を過ぎた犬を飼う場合は、役場または動物病院での届出が必要です。また、所在地の変更や犬の譲渡・死亡等による登録事項の変更がある場合も、届出が必要です。

◆飼い主は次のことを守りましょう

- ・犬の放し飼いはせず、散歩の際もリード等でつなぎましょう。
- ・フンの後始末は、飼い主の責任です。必ずフンを持ち帰りましょう。
- ・他人の敷地への侵入や道路への飛び出しを防ぐために、犬を制御できるようにしましょう。
- ・繁殖を希望しない場合は、避妊・去勢手術を受けましょう。
- ・年1回の狂犬病予防注射が法律で義務付けられています。早めに動物病院で予防接種を受けましょう。

○届出・問合せ先 健康福祉課 健康係  
☎ 35-7032

義援金のお願い

日本赤十字社山形県支部では、次の義援金を受け付けています。皆さまのご協力をお願いします。

○義援金の名称 令和8年大槌町林野火災義援金

○受付期間 8月31日(月)まで

※この義援金は、税法上の優遇措置

が適用になります。

○受付・問合せ先 日赤三川町分区(役場町民課内)  
☎ 35-7025

募 三川町会計年度任用職員募集

○募集職種 中学校特別支援学級支援員

○業務内容 特別支援学級の授業補助

○応募資格 教員免許状を有する方

○申込方法 履歴書、資格を証明するものの写しを持参または郵送

○申込締切り 7月2日(木)まで(締切日必着)

○申込み・問合せ先 教育委員会学学校教育係  
☎ 35-7022

その他のお知らせ

後期高齢者医療制度に加入している方へ、資格確認書を送付します

7月中旬に、令和9年7月末まで使える青色の「資格確認書」などを対象の方へお届けします。

【85歳以上の方】

マイナ保険証の有無に関わらず、青色の「資格確認書」が届きます。

【85歳未満の方】

マイナ保険証の利用実績(直近1

年間に6回以上、かつ3か月以内に利用実績あり)がある方には「資格情報のお知らせ」が届きます。それ以外の方には「資格確認書」が届きます。

※「資格情報のお知らせ」が届いた方でも、マイナ保険証の紛失・更新中の方や要配慮者の方は、「資格確認書」の交付申請をすることができません。

○問合せ先 後期高齢者医療広域連合  
☎ 0237-84-7100

催 星と音楽のプラネタリウム・七夕公開(子ども向け)

○日 時 6月28日(日)、7月5日(日)

①午前10時～②午前11時30分～③午後1時30分～④午後3時～

○内 容 夏の星座紹介、七夕の歌やお話など(約30分)

○定 員 各回先着60人

○参加費 3歳以上100円、高校生以上200円

○申込み開始日 6月18日(木) 午前9時～

※鶴岡市公式LINEで予約できます。



○会場・申込み・問合せ先 鶴岡市中央公民館  
☎ 25-1050

**催** 東北公益文科大学 公翔祭

○日 時 7月4日(土)、5日(日)  
午前10時〜

○会 場 東北公益文科大学 酒田キャンパス

○内 容 焼きそばやかき氷などの出店、ステージ企画やビンゴ大会など

○問合せ先 東北公益文科大学 公翔祭実行委員会  
☎0234-41-1111

**催** 県立庄内職業能力開発センター オープンキャンパス

○日 時 7月12日(日) 午前9時30分〜11時30分、午後1時30分〜3時30分

○内 容 金属技術科に関する概要説明及び施設内見学、体験実習(3次元CAD、メタルプレート製作)など

○対 象 中学生、高校生、保護者、求職者、その他一般参加希望者

○会場・申込み・問合せ先 同センター  
☎0234-31-2700

詳細・申込みは、こちらから



**催** 国立県宮城障害者職業能力開発校 オープンキャンパス

○日 時 7月18日(土) 午前9時〜11時40分、午後1時〜3時40分

○会 場 宮城障害者職業能力開発校(仙台市青葉区)

○内 容 概要説明、施設見学(寮の見学を含む)、訓練体験、個別相談

○対 象 身体・知的・精神障害、難病の方、その家族や関係機関の方  
○申込み・問合せ先 同校  
☎022-233-3124

詳細・申込みは、こちらから



**催** 県立産業技術短期大学校 庄内校 オープンキャンパス

○日 時 7月26日(日) 午前9時30分〜正午

○内 容 学校概要説明、学科説明、体験授業、施設見学など

○対 象 高校生、保護者、一般の方  
○会場・申込み・問合せ先 同校  
☎0234-31-2300

詳細・申込みは、こちらから



**講** 危険物取扱者保安講習

案内・申請書は、鶴岡市消防本部や問合せ先などで配布しています。

◆オンライン形式

○受講期間 ①9月1日(火)〜30日(水)、②10月9日(金)〜11月9日(月)③11月16日(月)〜12月15日(火)

○定員 100人

◆対面形式

○日 時

・一般 8月26日(水)、9月18日(金)、10月20日(火) 午後1時30分〜、8月27日(木) 午前9時〜  
・給油取扱所 8月27日(木)、9月17日(日) 午後1時30分〜

○会 場 県庄内総合支庁

○定員 110人

◆共通

○申込締切り 7月10日(金)

○申込み・問合せ先 山形県危険物安全協会連合会  
☎023-632-5744

**募** 市民後見人養成研修

県では、判断能力が不十分な方の権利と財産を保護する「成年後見制度」の担い手として市民後見人を養成する研修会を開催します

○期 間 9月〜令和9年1月(計10回)

**三川町戦没者追悼式のご案内**

先の大戦において亡くなられた方々を追悼し、平和を祈念するため、令和8年度三川町戦没者追悼式を行います。

- 日 時 7月30日(木) 午後1時〜2時
- 会 場 子育て交流施設テオトル
- 対 象 どなたでも(ただし、三川町遺族会会員には別途ご案内し、申込み取りまとめは三川町遺族会が行います。)
- その他 当日は、町内を回る送迎バスを運行する予定です。  
※参加をご希望の方は、7月9日(木)までに申込みください。
- 申込み・問合せ先 健康福祉課 福祉介護支援係 ☎35-7030



▲令和7年度三川町戦没者追悼式

- 場 所 県小白川庁舎（山形市）
- 参加費 テキスト代2,750円
- 問合せ先 県地域包括ケア総合推進センター

☎023-676-6767

申込みは、こちらから▼



**相 医療用ウィッグと乳房手術後  
補整下着の個別相談会**

- 日 時 6月24日(水)  
午後1時～5時

- 内 容 各専門店のアドバイザーが相談にのります（完全予約制）

- 対 象 がん治療中で脱毛が心配な方、乳房手術後の方

- 会場・申込み・問合せ先 日本海総合病院 がん相談支援センター

☎0234-26-5282

**相 労働悩みごと相談会 in庄内**

- 労働委員会委員が、パワハラなど労使間のトラブルでお悩みの方を対象に、相談に応じます。

- 日 時 6月25日(木) 午前11時～午後4時（最終受付午後3時30分）

- 会 場 酒田勤労者福祉センター ※オンライン相談可

- 対 象 県内事業所の労働者、事

- 業主の方など
- 予約・問合せ先 山形県労働委員会事務局

☎023-666-7784

詳細は、こちらから▼



**相 酒田市無料法律相談**

- 日 時 7月2日(木)  
午後1時30分～4時30分

- 定 員 先着6人

- 申込み開始日 6月18日(木)

- 会場・申込み・問合せ先 酒田市まちづくり推進課市民相談室

☎0234-26-5726

**相 『やまがた縁結びたい』  
結婚相談会**

- 日 時 7月12日(日)  
午後1時～4時45分

- 内 容 婚活の仕方、お見合い相手の紹介などについての個別相談

- 対象・定員 結婚を希望する方またはその家族 先着5組

- 申込み締切り 7月8日(水)まで

- 会場・申込み・問合せ先 やまがたハッピーサポートセンター庄内支所

☎64-8895

## 《山形県事業》エアコン設置費を助成します

県では、近年の猛暑による熱中症対策として、住民税非課税世帯の高齢者世帯、障がい者世帯、ひとり親世帯を対象に、エアコンの購入・設置費用を助成する事業を創設しました。

○対象世帯 次のいずれかに該当する**住民税非課税世帯**

- ・満65歳以上である者のみで構成する高齢者世帯
- ・1級または2級の身体障がい者手帳、A判定の療育手帳、1級の精神障がい者保健福祉手帳、重度心身障がい(児)者医療証のいずれかを所持している者のいる世帯
- ・配偶者と死別もしくは離別した者、または未婚である者とその子のみで構成するひとり親世帯

○対象条件 現在お住まいの住宅に、使用できるエアコンが1台もないこと(故障中を含む)

○助成内容 エアコン本体・室外機・設置工事費を1世帯1台限り補助 補助率10/10(上限5万円)  
※購入前の申請が必要です。

※本事業の協力店から購入するものが対象です。

○申込み締切り 9月30日(水)まで

○申込み・問合せ先 山形県エアコン設置支援事業コールセンター

☎0120-211-300(午前10時～午後5時)

詳細は、  
こちらから▶



**夏休みに親子で木工工作に挑戦！  
木工工作キット有償配布**

○配布日 7月21日(火)～30日(木)  
※対応時間：午前10時～午後4時  
(平日のみ)

○内容 ミニテーブルキット  
○対象 小学生(1家庭につき1個まで)

○配布個数 50個(申込み多数の場合合抽選)

○材料費 1,000円

○申込み締切り 7月15日(水)まで

○問合せ先 田川建設労働組合

☎22-12832

詳細・申込みは、こちらから▼



**田川地区コーラス交歓演奏会**

三川町からコーラッセせせらぎ、  
コール・カトレアが出演します。

○日時 6月21日(日) 午後1時30分～(開場午後1時)

○会場 響ホール

○問合せ先 田川地区コーラス連絡協議会  
☎33-3830

**特定金属くず買受業の届出義務化について**

「盗難特定金属製物品の処分の防止等に関する法律」が6月1日から全面施行され、主に「銅」からなる金属くずの買受業を営む方は、営業所ごとに都道府県公安委員会(管轄の警察署)への届出が必要です。

6月1日時点で、すでに特定金属くず買受業を営んでいる方は、8月31日までに届出する必要があります。

営業所を管轄する警察署へお問合せください。

○問合せ先 営業所を管轄する警察署の生活安全課  
警察本部生活安全企画課 ☎023-626-0110(代表)

**Jアラート情報伝達試験**

防災行政無線によるJアラートの情報伝達試験が行われます。

○日時 7月1日(水) 午前11時

○放送内容

**「これは、Jアラートのテストです」**

○問合せ先 危機管理室

☎35-7010

**確かな実績!! 生徒受賞歴**

【全国少年新春】 入選3名  
【伊勢神宮奉納】 神路山賞2名  
【JA共済書道】 銀3名、銅1名  
【田川書初め】 特別賞15名  
【ふれあい書道】 筆部大賞  
【人権書道】 荘内日報社賞  
三川町教育委員会賞  
他多数

**【全日本書初め大展覧会】**  
**日本武道館賞**  
【伊勢神宮奉納書道】  
**毎日新聞社賞**  
【全国少年新春書道】  
**入選**  
【田川書初め展】  
**鶴岡書道会賞**  
他多数

**行き**  
アソビバックスみかわ様15:30出発→  
ウエルネス学童保育クラブみかわ様→  
習字教室(おけいこ1H程度)

**帰り**  
習字教室17:00頃出発→  
ウエルネス学童保育クラブみかわ様→  
アソビバックスみかわ様

**学童様専用 送迎料月500円**

毎週水曜日送迎付で通っていただけます。※定員になり次第受付終了。お早めにお申し込みください。

**キャンペーン実施中 生徒募集**

●みかわ会館  
・水曜日 15:00～18:30  
・木曜日 16:00～18:30  
・土曜日 8:30～11:30/14:00～16:00

指導歴26年  
安心してお任せください



**大瀧しのぶ**  
れいこう  
(雅号:黎光)



LINE@

教室の様子をご覧いただけます!!  
お問合せはLINE@からでも

**大瀧習字教室**  
☎080-1859-0117



OTAKI.SHUJUI  
Instagram

ご予約 **66-4150**

**和食処 なの味**

**夏のご宴会**

生ビール付き  
飲み放題 120分

※料理長おまかせ料理イメージ

いろいろ火の里施設内  
各種求人募集中!  
お気軽にお問合せ下さい

なの味プラン 7,000円(税込)  
いろいろ火プラン 6,000円(税込)

いろいろ火の里 株式会社みかわ振興公社 0235-66-4833 (代)

**見逃すな!!** 浴室や脱衣所などで羽アリを見たらすぐに相談してください。

**シロアリの犯行現場**

シロアリの繁殖期は5月から6月頃です。この時期には羽アリが群れをなして飛びますから、比較的発見しやすい時といえます。この頃、羽アリを見つけたら要注意です。

**羽アリは白アリ**  
突然 現れる

食品工場・店舗・住宅等どんな場所でもお気軽にご相談下さい。

IPM Integrated Pest Management (総合的害虫駆除管理) 本社 〒998-0105 酒田市広野新田字川端70-2  
有限会社 サプラス・サニー消毒 0234-92-2400 サプラス 検索

庄内広域情報コーナー  
**庄内**

鶴岡市  
酒と肴と鼠ケ関  
イカ・マグロまつり

日時 6月20日(土)

午前10時～午後2時

会場 県漁協念珠関支所市場

内容 マグロ解体ショー&振る舞い、海産物の焼き物・汁物等の販売、庄内の地酒試飲など

問合せ先 あつみ観光協会

☎43-3547

鶴岡市  
あつみ温泉  
おもてなしまつり

日時 6月21日(日)

午前11時～午後4時

会場 あつみ温泉朝市広場など

内容 クラフトマルシェ、さくらんぼ食べ比べ、念珠関辨天太鼓演奏など

問合せ先 出羽商工会温海支所

☎43-2411



庄内町  
風とぴあ2026  
風車村まつり

日時 6月27日(土)、28日(日)

午前9時～

会場 庄内町風車村

内容 ラベンダー・ブルーベリー摘み取り体験、ラベンダーステックづくり体験、ブルーベリージャムづくり体験(要予約)、なんでろ市(マルシェ、キッチンカー、ふれあいステージなど)ほか

問合せ先 風車村

☎0234-56-3361

遊佐町  
鳥海山おもしろ自然塾  
ブルーベリー狩りと  
打ちたてそば昼食

日時 7月12日(日)

午前10時～午後1時

会場 しらい自然館

内容 無農薬栽培のブルーベリー狩り狩りをした後、打ちたての金そばを食べます。

参加費 2,700円

(保険料、食事代含む)

申込み締切り 7月7日(火)

※定員になり次第締切

申込み・問合せ先 鳥海山おもしろ自然塾推進協議会事務局

☎0234-72-2069

善意のご寄附をありがとうございました

5月27日(水)に匿名(「短足じいさん」様)から、100万円のご寄附をいただきました。

温かいご厚意に心より感謝申し上げます。いただいた寄附金は、ご厚意に沿うよう子どもたちのために活用させていただきます。

ありがとうございました。

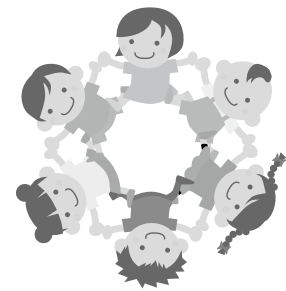

謹んでご冥福をお祈り申し上げます

令和8年5月届出(敬称略)

志田 房子(95歳)横 内	佐藤 豊治(86歳)すみよし
大川 和恵(92歳)横 山下	志田 信子(80歳)横 内
丸山きく子(83歳)横 川	齋藤 清治(97歳)助 川
阿部 みき(77歳)横 山下	五十嵐常子(96歳)押切中町
菅原あさみ(97歳)対 馬	

ご家族等から広報掲載の承諾をいただいた方のみ掲載しています。

ふるさと応援寄附金  
ありがとうございました

5月分 764人

ご寄附ありがとうございました

地域福祉活動に役立ててほしいと、次の方から三川町社会福祉協議会にご寄附いただきました。

めん蔵イオン三川店様

◁ 人口の動き ▷  
(令和8年5月末現在)  
( ) 内前月比

■人口数/6,900人(減30人) 男3,411人(減21人) 女3,489人(減9人)  
増減の内訳・転入14人・転出▲32人・出生1人・死亡▲13人  
■世帯数/2,554戸(減21戸)

# 食のみかわ おしながき

～食改さんの料理紹介 No.49～



▲バックナンバーはこちら



食生活改善推進員(通称：食改さん)によるレシピの紹介コーナーです。

## とうもろこしと生姜のご飯



### 【材料(6人分)】

精白米 …………… 3合  
とうもろこし …………… 1本  
生姜(みじん切り)… 大きじ2  
塩麴 …………… 大きじ1

### 【作り方】

- ①米をとぎ、水に30分程度浸しておく。
- ②とうもろこしは、皮とヒゲを取り、芯から実を取る。
- ③生姜は洗って皮つきのままみじん切りにする。
- ④釜に、米と3合目盛りまで水を入れ、塩麴と生姜を加えて軽く混ぜる。その上にとうもろこしの実、ヒゲ、芯をのせ、炊く。炊き上がったたらヒゲと芯を取り除き、ヘラで切るように混ぜる。

### ポイント!

とうもろこしは、ヒゲや芯にうま味が含まれているので一緒に炊き込むのがおすすめです。

## 甘酒プリン

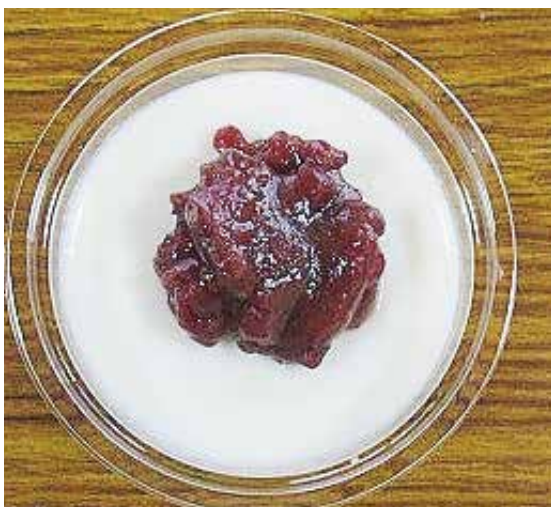

### 【材料(4個分)】

甘酒(希釈タイプ)… 300g  
牛乳 …………… 200ml  
粉ゼラチン …………… 7g  
水 …………… 大きじ3  
砂糖 …………… 大きじ1  
ゆで小豆缶 …………… 適量

### 【作り方】

- ①水に粉ゼラチンを振り入れてふやかす。
- ②牛乳を温め、鍋のふちが沸いてきたら火を止めて砂糖とゼラチンを加え溶かす。甘酒を加え、冷水につけながらトロミがつくまで冷やし、器に入れて冷蔵庫で冷やす。
- ③固まったらお好みでプリンに小豆を飾る。

### ポイント!

ゼラチンは、沸騰させると固まらないので、注意してください。



## 表・紙・の・写・真

### 東郷小学校 田植え体験

表紙の写真は、東郷小学校田植え体験での一コマです。

最初は田んぼに入るのを嫌がっていた子どもたちでしたが、入ってみると案外楽しい!

苗という小さな命を、一つ一つ指先で丁寧に植えていく真剣な眼差し。最後には「もっと田植えがしたい!」という頼もしい声も聞かれました。

