

みかわ

令和3年
2021

2 No.768
February

Contents

- ▶【特集】ますます便利に!マイナンバーカード
- ▶町職員の給与等の状況について
- ▶子ども広場(いのご保育園)
- ▶まちかど写真館
- ▶むし歯のない子見つけた!

笑顔つながる協働のまち ハートフルタウンみかわ

「#コロナ差別ノー!宣言」

「#あったかハートリレープロジェクト」

コロナ禍をともに乗り越えましょう!

三川町中高生ボランティアサークル来夢来人「ちぎり絵アート製作」



(P8にも記事あり)



※写真を一部加工しています。撮影時のみマスクを外しています。

ますます便利に！

マイナンバーカード



マイナンバー制度は、平成27年のスタートから5年が経過し、私たちの生活の中で利用できる範囲が拡大してま
す。ここでは、マイナンバーカードで現在利用できる機能や、新たに追加される機能について紹介します。
マイナンバーカードは、今後も利便性向上のために機能や利用範囲が拡大されていく予定ですので、まだカードを
持たれていない方は申請をお願いします。

マイナンバーカードの交付申請方法 (次のいずれかの方法で申請できます)

郵送申請

- 申請書には顔写真を貼り付けてください



申請書を返信用封筒に入れて
ポストに投函

オンライン申請

- 顔写真はスマートフォン等
で撮影したものでOK



スマートフォン等で申請書に
記載のQRコードを読み取り
簡単手続き

証明写真機で申請

- 顔写真の撮影と同時に申請
できます



証明写真機で手続き
(対応している写真機のみ)

役場で申請

- 顔写真は手続き時に無料で
お撮りします



町民課住民係で手続き
(事前予約が必要です)

マイナンバーカード交付申請書 が再送付されます

マイナンバーカードの交付申請書(右図①)は、平成27年10月から12月にかけて送付されていますが、まだマイナンバーカードを取得していない方(75歳以上の方や乳児等を除く)を対象に、交付申請書(右図②)が3月にかけて再送付されます。この機会に申請をお願いします。

この
部分が
申請書

図①



図②



マイナンバーカードでできること（主なもの）

公的な身分証明書になる

マイナポイントがもらえる

健康保険証になる

これ1枚で
マイナンバーと
本人確認が
できる！



マイナンバーカードには、顔写真が入るので、身分証明書として官民問わず広く使うことができます。

マイナポイントの
申込み期間が
令和3年9月まで
延長されました！



付与されたポイントは、お好きなキャッシュレス決済での支払い時に利用できます

令和3年3月
開始予定！



〇△病院受付

マイナンバーカードを健康保険証として利用することができるようになります。

また、**マイナポータル**※で自身の特定健診情報、お薬情報、医療費情報などの閲覧もできるようになる予定です（マイナンバーカードを健康保険証として利用するためには、**マイナポータル**で利用の申込みが必要です）。

よくある質問にお答えします



Q. 「カードを持ち歩いて良いの？」
「マイナンバーを他人に見られて問題ないの？」

A. カード自体に税や年金などの個人情報は記録されません。

また、一般の方がマイナンバーを見ただけで個人情報を調べることはできません。マイナンバーを扱う手続きに携わる行政職員だけが、その手続きに必要な情報に限りアクセスすることが許されています。



詳しい手続き方法は
こちらから



マイナポイント
事業特設サイト



ここがポイント！

マイナンバーカードであれば、就職・転職・引越など医療保険者が変わっても、引き続き保険証として利用できます。
※医療保険者への加入・喪失の届け出は必要です。また、医療保険者から交付される健康保険証もこれまでどおり利用できます。

※マイナポータルとは？

マイナポータルは、マイナンバーカードを使って自分の税情報などを確認できるほか、健康保険証として利用するための手続きができる自分専用のサイトです。今後は、各種オンライン申請や行政からのお知らせ機能も利用できる予定です。

●スマホ・パソコンから



マイナンバーカードの
ICチップでログイン



※マイナポータルにログインするためには、マイナンバーカード対応のスマートフォン、ICカードリーダーが必要です。

- 問合せ先
- ◆マイナンバー総合フリーダイヤル
☎0120-95-0178
- ◆マイナンバーカードの交付申請に関すること 役場町民課 住民係
☎35-7025
- ◆マイナンバー制度全般に関すること 役場企画調整課 企画調整係
☎35-7013

町職員の給与等の状況について

町職員の給与の実態と定員管理等について、町民の皆さまにご理解いただくため、そのあらましを紹介します。町職員の給与は、山形県人事委員会の勧告等を基本として、議会の審議を経て条例で定めています。

1 総括

(1)人件費の状況(令和元年度一般会計決算)

住民基本 台帳人口 (令和元年度末)	歳出額 A	実質収支	人件費 B	人件費率 B/A	(参考) 平成30年度 の人件費率
7,379人	5,964,729千円	257,427千円	698,136千円	11.7%	15.7%

(2)職員給与費の状況(令和元年度一般会計決算)

職員数 A	給 与 費				1人当たり給与費 B/A
	給料	職員手当	期末・勤勉手当	計 B	
86人	305,998千円	44,919千円	120,699千円	471,616千円	5,484千円

※1. 職員手当には退職手当を含みません。
2. 職員数は、平成31年4月1日現在の人数です。

(3)ラスパイレス指数の状況(各年4月1日現在)

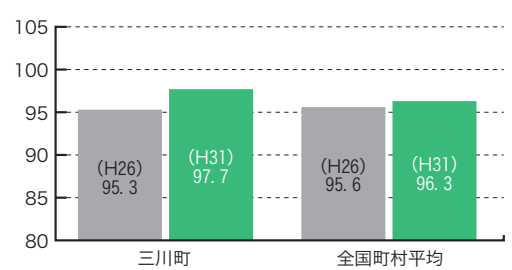

※ラスパイレス指数とは、国家公務員の給与水準を100とした場合の地方公務員の給与水準を示す指数です。

2 職員数の状況

(1)部門別職員数の状況と主な増減理由(各年4月1日現在)

部 門	区 分	職員数		対前年 増減数	主な増減理由
		平成31年	令和2年		
一般行政 部 門	議 会	2	2	0	
	総 務	18	18	0	
	税 務	7	7	0	
	民 生	21	21	0	
	衛 生	7	6	▲1	欠員不補充
	農 林	7	7	0	
	商 工	2	2	0	
	土 木	4	4	0	
	小 計	68	67	▲1	
特別行政 部 門	教 育	18	19	1	新施設増設
	小 計	18	19	1	
公営企業等 会 計 部 門	下水道	2	2	0	
	その他	3	3	0	
	小 計	5	5	0	
合 計		91	91	0	

※ 職員数には、町長・副町長・教育長は含みません。

(2)年齢別職員構成の状況(令和2年4月1日現在)

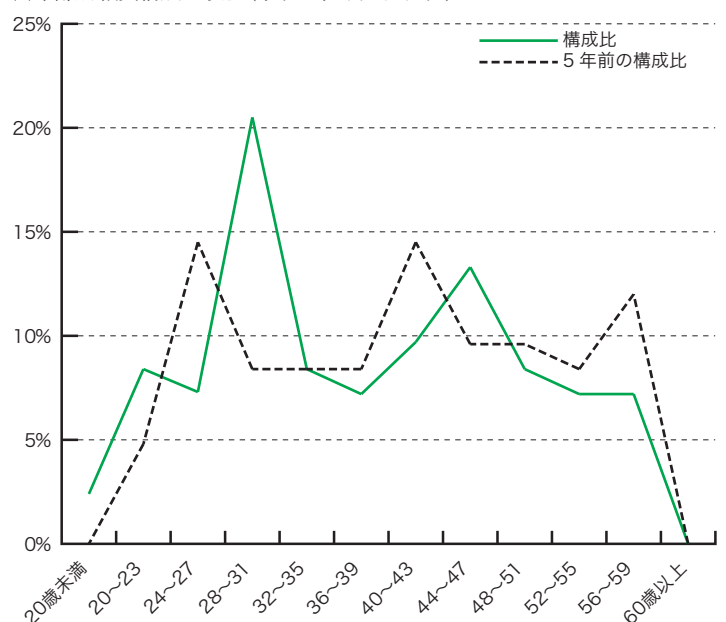

(3)職員数の推移(各年4月1日現在)

区 分	平成27年	平成28年	平成29年	平成30年	平成31年	令和2年	過去5年間の 増減数(率)
一般行政	66人	66人	68人	67人	68人	67人	1人 (1.5%)
教 育	18人	18人	18人	17人	18人	19人	1人 (5.6%)
公営企業等会計	6人	6人	5人	6人	5人	5人	▲1人(▲16.7%)
合 計	90人	90人	91人	90人	91人	91人	1人 (1.1%)

(4)退職者数の状況(令和元年度中)

定 年	3人
その他	1人

(5)職員採用の状況(令和2年4月1日)

行政職	4人
保育士	0人

3 一般行政職の級別職員数の状況(令和2年4月1日現在)

区 分	標準的な職務内容	職員数	構成比
1 級	主事・主事補	10人	17.9%
2 級	主事	13人	23.2%
3 級	係長・主任	13人	23.2%
4 級	主査	4人	7.1%
5 級	課長補佐	9人	16.1%
6 級	課長・主幹	7人	12.5%

※1. 三川町の給与条例に基づく給料表の級区分による職員数です。
2. 標準的な職務内容とは、それぞれの級に該当する代表的な職務です。

4 職員の平均給与月額、初任給等の状況（令和2年4月1日現在）

(1)職員の平均年齢、平均給料月額及び平均給与月額の状況

区 分	一般行政職			技能労務職		
	平均年齢	平均給料月額	平均給与月額	平均年齢	平均給料月額	平均給与月額
三川町	39.3歳	299,800円	312,334円	46.9歳	336,900円	343,150円

※1.「平均給料月額」とは、各職種の職員の基本給の平均です。
2.「平均給与月額」とは、給料月額と諸手当（扶養手当・住居手当など）の額を合計したものです。

(2)職員の初任給の状況

区 分	三川町	国	
一般行政職	大学卒	174,300円	182,200円
	高校卒	152,300円	150,600円
技能労務職	高校卒	148,100円	—

(3)職員の経験年数別・学歴別平均給料月額の状況

区 分	経験年数10年	経験年数15年	経験年数30年	
一般行政職	大学卒	該当者なし	299,700円	332,733円
	高校卒	該当者なし	該当者なし	該当者なし
技能労務職	高校卒	該当者なし	該当者なし	該当者なし

5 職員の手当の状況

(1)期末手当・勤勉手当（令和2年4月1日現在）

三川町		国	
期末手当 2.60月分	勤勉手当 1.85月分	期末手当 2.60月分	勤勉手当 1.90月分
(加算措置の状況) 職制上の段階、職務の級等による加算措置 有		(加算措置の状況) 職制上の段階、職務の級等による加算措置 有	

(3)時間外勤務手当

支給実績 (平成30年度決算)	12,190千円
支給職員1人当たり平均支給年額 (平成30年度決算)	150千円
支給実績 (令和元年度決算)	16,881千円
支給職員1人当たり平均支給年額 (令和元年度決算)	201千円

(2)退職手当（令和2年4月1日現在）

三川町			国		
(支給率)	自己都合	勸奨・定年	(支給率)	自己都合	勸奨・定年
勤続20年	19.6695月分	24.586875月分	勤続20年	19.6695月分	24.586875月分
勤続25年	28.0395月分	33.27075月分	勤続25年	28.0395月分	33.27075月分
勤続35年	39.7575月分	47.709月分	勤続35年	39.7575月分	47.709月分
最高限度額	47.709月分	47.709月分	最高限度額	47.709月分	47.709月分
その他の加算措置 定年前早期退職特例措置(2～45%加算)			その他の加算措置 定年前早期退職特例措置(2～45%加算)		

6 特別職の報酬等の状況（令和2年4月1日現在）

区 分	給料月額	期末手当	退職手当	区 分	報酬月額	期末手当	退職手当
町 長	625,000円	3.205月分	給料月額×勤続月数× 100分の56.7	議 長	300,000円	3.205月分	なし
			給料月額×勤続月数× 100分の33.1	副 議 長	245,000円		
副 町 長	542,000円		給料月額×勤続月数× 100分の23.6	議 員	220,000円		
教 育 長	521,000円						

7 職員の勤務条件などの状況

(1)勤務時間（令和2年4月1日現在）

1週間の勤務時間	開始時刻	終了時刻	休憩時間
38時間45分	午前8時30分	午後5時15分	正午～午後1時

※町民課において、毎月第2、第4金曜日は窓口業務を午後7時まで延長しています。

(2)年次有給休暇

平均取得日数 職員1人当たり	6.5日	平成31年1月1日～令和元年12月31日
-------------------	------	----------------------

※1年につき20日付与（未取得日数分は、20日を上限に翌年へ繰越可能）

(3)職員の研修（令和元年度中）

山形県市町村職員研修所	35人	係長級職員研修、他
庄内広域行政組合	12人	政策法務研修、他
その他研修	6人	新採職員研修会、他

※人数は延べ人数です。



○問合せ先 役場総務課 総務係 ☎35-7009

子どももなごひろば

いのこ保育園
より

よく食べ・よく遊び丈夫で元気な子どもたち

現在、いのこ保育園には105人が在園しています。今年度は、新型コロナウイルスの影響で行事の中止や規模縮小などの対応を取りましたが、こうした中でも、どうしたら「園児たちに行事を楽しんでもらえるか」「園児たちの成長を保護者の皆さんと共有できるか」といった点について職員が意見を出し合い、できることを実施してきました。ここでは、今年度の活動の様子を紹介します。

☆感染症予防ばっちり!

外から戻った時や、食事の時など「消毒しなくちゃ!」「シュッシユする!」と、園児たちには感染症予防が習慣づいています。

このためか、お休みする園児はほとんどおらず、元気に毎日を過ごしています。

☆無観客でのお楽しみ会

今年度のお楽しみ会は、開催直前に中止の判断をしました。

それでも、園児たちは開催に向けて練習を頑張ってきたこともあり、歌や劇、合奏の発表を職員が撮影し、その様子を記録したDVDを保護者の皆さまにお



どうやって
洗うんだっけ
な~

見本を見ながら入念に
手を洗います



園内には室内
消毒噴霧器を
設置しています



ドキドキしたけど
がんばったよ!

みんなにここに笑顔で
堂々と発表してくれました

町長コラム

「誠・心・誠・意」



脇に寄せられた雪で道幅が狭くなっている道路や、除雪作業中の道路は十分注意して通行してください。

雪の事故にご注意ください

雪の少なかつた昨シーズンに比べ、今シーズンは雪が多くなっています。特に、一度に降る雪の量が多い傾向にあり、1月9日(土)には酒田市で1日の降雪量が過去最多となる45cmを記録しました。

本町でも、同日に三川町豪雪対策本部を設置し、除雪対応しましたが、自宅周辺の除雪については町民の皆さまからご協力をいただき、改めて御礼申し上げます。

このような状況の中、近隣市町では除雪中の事故や、建物への被害が発生しています。特に除雪中の事故では、死亡事例も発生しています。

現在のところ、本町でこうした被害は確認されていませんが、除雪中の事故として、屋根の雪下ろし中の

転落、屋根から落ちた雪に埋もれて身動きが取れなくなる、家庭用除雪機に巻き込まれるといった事例が報道されています。

特に、今シーズンは、降雪や気温の低い日が続いたかと思えば、一転して寒気が緩み、気温の高い日が続くというケースが多いように感じています。こうした時には屋根からの落雪に十分な注意が必要です。

万一の場合に備えて、除雪中には携帯電話などの連絡の取れるものを身に付けておく、2人以上で作業をするなどの体制で作業にあたることを心掛けて、安全には十分に気を付けながら作業を行ってください。

さて、全国的には新型コロナウイルスの影響が続いていますが、ワクチン接種の準備が急ピッチで進められるなど、新たな動きも見えてきています。現時点では、4月からの高齢者等のワクチン接種に向けた体制づくりが進められており、本町としても迅速な対応ができるように準備を進めています。

まだまだ寒い日が続きます。感染症対策、体調管理に気を付けながら毎日をお過ごしください。

渡りました。生涯の宝物の一つになればと思っています。

☆げんきッズ登場！「食育活動」

園児の力の源である食の大切さを知ってもらうため、「げんきッズ」に扮した職員を中心に、食べ物の働きをわかりやすく伝える食育活動を行っています。

げんきッズのおかげで、好き嫌いのあった子が嫌いな食べ物に挑戦したり、箸の持ち方に気を付けるようになったりと、園児たちの食への関心や意識が高まっています。

☆みんなで遊ぶと楽しいよ！

園児たちは大好きな先生や友だちと一緒に遊ぶ中で、思いっきり笑ったり時には泣いたりしながらも、遊びを目的がいっぱい楽しんでいきます。特に、年上の園児が率先して年下の園児を遊びに誘い、面倒を見ている姿がよく見られます。

異年齢交流が自然にできていることに園児たちの成長を実感し、うれしく思っています。今後も、こうした点をいのが保育園の良さとして、園児たちの交流を深めていきたいと思えます。

にんじんは緑のげんきッズだよ！



給食の栄養素を色別に分けたボードで園児にわかりやすく紹介します



手を合わせて「いただきます」



「げんきッズ」のお手本を見て食事のマナーも覚えましょう



年上のお兄さん・お姉さんが率先して面倒を見てくれています



三河文芸コーナー

俳壇

孫たちと犬も一緒にそり遊び
朝明けの庭木にふくら雀かな
豪雪や疲れし体いたわりぬ
さあゆくよ大雪のため一大事
七福牛コロナ退治を願い上げ
初春につけてみたいやイヤリング
冬晴れや鴨のたゆとう昼下がり



庄野すみれ
工藤ひろし
佐藤 誠爾
土田 秀
佐藤 穎
飯野 藤子
春山 夏海

歌壇

※前回掲載の2作品を次のとおり訂正します。
花^{ひら}柊^{しげ}に成長願ひ七五三
亡き母の囁のごと時雨かな

庄野すみれ
飯野 藤子

走り切り倒れ飛びこむ中継所箱根路に見ゆつなぐと云ふこと
庭の木に墨絵の如き雪化粧寒さを忘れカメラに納めむ
年^{とし}令^しよりも若いといはれるを嬉しくて鏡の前にてあるくけいこす
山形に生まれし子牛健やかに育ちゆくさま嬉しく思ふ
丑年も目出度く明けて我が干支と老いゆく身にも心は若く
雲ひくく観音様の歳夜にて露店も見えず静かに更ける
小寒の夜に積りし雪深く除雪を終えて朝風呂に行く

齋藤 久繁
前田キヌエ
五十嵐松男
土田 秀
齋藤与次雄
佐藤 穎
佐藤 博政

1/6
(水)

地域のスポーツ振興に貢献

みかわスポーツクラブが生涯
スポーツ優良団体表彰を受賞



みかわスポーツクラブが、地域におけるスポーツの普及と発展に貢献し、スポーツ振興に顕著な成果を上げた団体として文部科学大臣から生涯スポーツ優良団体表彰を受けました。

同クラブはニュースポーツやフィットネスの各教室やサークル活動、体験会や交流会の開催を通して、町民の健康づくりや交流機会の創出に積極的に取り組んでいます。今後も町と連携しながら、より活発なスポーツ振興に取り組んでいきます。

12/22
(水)

三川町遺族会会長などを歴任

佐藤一廣さん(尾花)が
援護事業功労者表彰を受賞



三川町遺族会会長などを歴任された佐藤一廣さん(尾花)が、援護事業功労者厚生労働大臣表彰を受賞しました。

佐藤さんは、20年以上にわたり三川町遺族会の役員として戦没者遺族等の福祉向上に尽力されました。平成27年からの4年間、同会の会長を務めたほか、山形県戦没者遺族相談員や山形県遺族会評議員としても活動されました。

今回の表彰は、町内だけでなく県域にわたって広く援護事業に貢献した功績が認められたものです。



2/2
(水)

地域に根ざした“恩返し”

活動が評価され
来夢来人が子どもたちの

“こころを育む活動”優秀賞を受賞



中高生ボランティアサークル来夢来人^{らいむらいと}が、こころを育む総合フォーラム(主催：(公財)パナソニック教育財団)で、2020年度子どもたちの“こころを育む活動”優秀賞を受賞しました。

これは、長年にわたって地域の幅広い年代の方々と交流し、自己肯定感や地域への恩返し^{みむ}の心を育むサークルの活動が評価されたものです。

代表の片桐未夢^{みむ}さん(庄内総合高校1年)は受賞に際し、「これからも自分たちにできることを探し、行動していきたい」と語ってくれました。

1/22
(金)

創立50周年を記念して

三川ライオンズクラブが

屋外時計を寄贈



三川ライオンズクラブの創立50周年を記念し、同クラブから屋外時計が寄贈されました。

1月22日(金)に役場で贈呈式が行われ、同クラブの佐藤恒行会長が「町のさらなる賑わい創出のお役に立てたらうれしい」とあいさつしました。

同クラブからは、これまでも町施設に多くの寄贈品をいただいています。今回、寄贈いただいた時計は、いろり火の里「かつぱつ広場」に設置させていただきます。

地域おこし協力隊のつぶやき

三川町地域おこし協力隊の直近の活動について紹介します



←伊藤さんのブログはこちらから。広報では紹介しきれない情報も盛りだくさん!

1月23日(土)、移住セミナー「庄内さ、いGO!」に三川町の説明者として参加しました。
このセミナーは、移住を希望する方々への情報発信を目的に、山形県や庄内地域の市町が協力しながら行ったものです。

今回は庄内地域の冬の暮らしをテーマに、冬の味覚「寒ダラ汁」の調理の様子や雪深い山あいの映像を交え、各市町が実施している移住者向けの制度や、地域おこし協力隊の取り組みなどを紹介しました。

私は三川町への移住者の一人として、雪遊びを楽しむ子どもたちの様子やテオトルを紹介しながら、主に子育ての話をさせていただきました。そのほかにも、大型商業施設やクリニックなど生活に必要なものが一通りそろうエリアがあることなど、暮

らしやすい町であることをPRしました。

その一方で、山・海などの豊富な観光資源を存分にPRしたり、移住希望者が一時的に生活を体験できる住宅を整備したりと、積極的に移住希望者を取り込もうという他市町の姿勢に感心させられたところです。

それでも、三川町からも鳥海山や月山といった山々がきれいに見えますし、少し車を走らせれば海に行くこともできます。庄内の各市町へのアクセスも良いので、庄内に移住を考えている方には三川町での暮らしをおすすめしていきたいですね。

【このコラムを書いている人】



三川町地域おこし協力隊 伊藤 秀和



今回のセミナーはオンライン会議アプリZoomで開催。庄内2市3町の会場を中継しながら、参加者に各自治体の魅力をPRしました。



みかわ環境つうしん

Mikawa Environment Newsletter

【今月のテーマ】
石綿(アスベスト)を含む珪藻土製品をごみに出さないで

厚生労働省より、昨年11月27日以降、石綿(アスベスト)を含む珪藻土^{けいそうど}製品の回収等が発表されています。該当製品はごみとして出さず、各メーカー等の案内に従って返送してください。

【令和3年2月8日時点の主な該当製品等】

メーカーまたは販売者	製品名等	問合せ先
(株)堀木工所	CARACOバスマット、コースター エコ・ホリン(消臭・調湿材)	☎0120-001-937
(株)カインズ	珪藻土バスマット等	☎0120-659-337
(株)ニトリホールディングス	珪藻土コースター、珪藻土バスマット等	☎0120-209-993
不二貿易(株)	珪藻土バスマット	☎0120-115-668
(株)ワッツ	珪藻土バスマット、水切りマット	☎06-4792-3281
エイベクト(株)	珪藻土トレー	☎0859-21-4367

注意事項

- ・該当製品は、ビニール袋に入れてテープで封をした上で保管してください。
- ・通常の使い方を使用している限り、石綿(アスベスト)が飛散する恐れはなく、割れたり削れたりした場合に飛散する恐れがあります。
- ・今後も該当製品が増える可能性があります。詳しくは、町ホームページ等でご確認ください。

【ごみ収集量実績】	1月収集量	
	R2年度(R元年度)	対前年度増加率
も や す ご み	97.39t (104.32t)	▲6.64%
プラスチック製容器包装類・ペットボトル	4.19t (4.11t)	1.95%
び ん ・ 缶	4.62t (4.76t)	▲2.94%
金 属 ・ そ の 他	1.75t (2.66t)	▲34.21%
廃蛍光管・廃乾電池等	0.18t (0.31t)	▲41.94%
合 計	108.13t (116.16t)	▲6.91%

○問合せ先 役場建設環境課 環境整備係 ☎35-7036



お知らせ Information 2021 February

2

三川町議会議員選挙の結果

2月2日(火)に告示された三川町議会議員選挙は、立候補を届け出た者が定員と同数であったため、無投票となりました。当選人は次のとおりです。

◆氏名(立候補届け出順)

- ・小林 茂吉(無所属)
- ・砂田 茂(日本共産党)
- ・鈴木 淳士(無所属)
- ・志田 徳久(無所属)
- ・佐久間千佳(無所属)
- ・小野寺正樹(無所属)
- ・佐藤 栄市(無所属)
- ・成田 光雄(無所属)
- ・鈴木 重行(無所属)
- ・町野 昌弘(無所属)

農業委員を公募します

- 問合せ先 三川町選挙管理委員会
(役場総務課内) ☎35-7009
- 公募人数 1人
- 公募締切り 3月5日(金)まで
- 応募方法 自薦、他薦は問いませんが、農業委員会備え付けの所定の用紙による申請が必要です。
- 委員候補の決定 委員候補者評価委員会にて応募者を評価し、委員候補者を決定します。
- 委員の任期 3月議会定例会の同意後(令和4年8月11日)
- 問合せ先 役場農業委員会事務局 ☎35-7019

検診申込書を出し忘れていませんか?

- 2月初めに全世帯に送付した「令和3年度三川町各種検診申込書」の提出はお済みですか。
- この申込書は検診の調査書を兼ねており、町の健(検)診を申し込まなくても、全世帯に提出をお願いします。
- まだお手元にある場合は、役場健康福祉課 健康係に必ず提出してください。

- 問合せ先 役場健康福祉課 健康係 ☎35-7032

三川町子育て支援センター 町民優先利用日「みかわんデー」 を新設しました

三川町子育て支援センターでは、町内の子育て世代の方々からより積極的に施設を利用していただくため、町民が優先して利用できる日「みかわんデー」を新設しました。

毎月第4土曜日をみかわんデーとし、午前中の利用は町内在住の方を優先とします(事前申込みが必要です。午後からは、町外在住の方も利用できます)。

次回
みかわんデーは
2月27日(土)
です



- 申込み・問合せ先 三川町子育て支援センター ☎64-8335

人権相談日のご案内

町では、人権擁護委員による特別相談会を開催しますので、ぜひご利用ください。

- 日時 3月2日(火) 午後1時30分〜3時30分
- 会場 三川町社会福祉センター
- 相談内容 人間関係や生活環境の問題に関する悩みなど
- 費用 無料
- 問合せ先 役場町民課 住民係 ☎35-7025

催し物

星と音楽のプラネタリウム 「世界の星空ツアー」

- 日時 2月27日(土)、28日(日) ファミリー向け(小学生以上)
- ①午前10時〜、②午前11時30分〜 大人向け(高校生以上)
- ③午後2時〜
- 内容 世界の星空をおなじみの曲とともに生解説で紹介(約30分)
- 定員 各回先着30人
- ※庄内地域在住の方に限ります。
- 費用 小学生以上100円、高校生以上200円
- 申込み開始日 2月15日(月)

○ **会場・申込み・問合せ先** 鶴岡市中央公民館（鶴岡市みどり町）
☎ 25-1050

お知らせ



○ **求職者の生活・就労相談ダイヤル**

○ **相談内容** 求職者の生活や住まい、就職活動に関する悩みなど

○ **期間** 2月25日(木)～27日(土)

○ **時間** 午前10時～午後5時

○ **相談方法** 電話による相談

○ **費用** 無料

○ **実施団体** 山形県求職者総合支援センター

○ **相談電話番号**（通話料無料）
☎ 0800-800-7867

○ **生活なんでも相談ダイヤル**

○ **期間** 2月25日(木)～27日(土)

○ **時間** 午前10時～午後5時

○ **内容** 生活全般に関する悩みや困りごと相談（家庭、借金、法律、労働、コロナ関連など）

○ **相談方法** 電話による相談（事前申込み不要）

○ **費用** 無料

○ **実施団体** 生活あんしんネットやまがた

○ **相談電話番号**（通話料無料）
☎ 0120-39-6029

令和2年分確定申告受付中

○ **鶴岡税務署の確定申告書作成会場**

エスモール2階 イベント広場

※入場整理券(当日配付またはLINEで事前発行)が必要です。

○ **国税庁ホームページで確定申告書が作成できます**

国税庁ホームページでは、電子申告(e-Tax)または印刷して郵送等で提出することで税務署へ行かずに申告ができます。また、作成したデータを保存しておけば、そのデータを翌年以降の申告でも利用できます。確定申告期間中は24時間利用できます(月曜日の午前0時～8時30分を除く)。

○ **問合せ先** 鶴岡税務署 ☎ 22-1401 ※詳細は、国税庁ホームページをご覧ください。

税 目	申告・納税期限
所得税及び復興特別所得税・贈与税	4月15日(木)まで
個人事業者の消費税及び地方消費税	

**子ども
予防接種週間**
 3月1日～7日

お子さんの予防接種はお済みですか？

お子さんの予防接種状況を確認し、未接種の予防接種がありましたら、ぜひこの機会に受けましょう。

予防接種の種類	対 象	回数	備 考
ヒブワクチン 小児用肺炎球菌	生後2カ月～5歳に至るまで	4回	回数は初回接種開始の年齢で変わります。
四種混合	生後3カ月～7歳6カ月に至るまで	4回	
B型肝炎	生後1歳に至るまで	3回	
BCG	生後1歳に至るまで	1回	
二種混合	11歳以上13歳未満	1回	町では小学6年生に案内を差し上げています。
麻しん 風しん	I 期	1歳～2歳に至るまで	町ではII期対象のお子さん（年長児）に案内を差し上げています。
	II 期	5歳以上7歳未満で小学校入学前の1年間（年長児の方）	
水痘（水ぼうそう）	1歳～3歳に至るまで	2回	すでに水ぼうそうにかかったおさんは対象外です。その場合は役場健康福祉課健康係にお知らせください。
日本 脳炎	I 期初回 及び追加	生後6カ月～7歳6カ月に至るまで	平成17年度～21年度の積極的勧奨の差し控えにより、平成7年4月2日～平成19年4月1日までに生まれた方は、特例対象者になります。該当の方については、20歳未満までが対象になります。
	II 期	9歳以上13歳未満	
子宮頸がん ワクチン	小学6年生～高校1年生の女の子	3回	現在、町では積極的勧奨を差し控えていますが、接種は可能ですので、ご希望の方はお問合せください。



※必ず事前に電話で予約をしてください。

※詳しい接種間隔については医療機関または役場健康福祉課 健康係にお問合せください。

○ **問合せ先** 役場健康福祉課 健康係 ☎ 35-7032

軽自動車等の廃車・名義変更 手続きをお忘れなく

軽自動車税（種別割）は、毎年4月1日現在の使用（所有）者に対し課税されます。使用していないバイク等の廃車手続きや、名義変更、対象車の主たる定置場の変更の手続きを、忘れずに行いましょう。

軽自動車等の種類	手続きをするところ
<ul style="list-style-type: none"> ・125cc以下のバイク ・小型特殊自動車 	役場町民課 税務係 ☎ 35 - 7026
<ul style="list-style-type: none"> ・軽自動車（四輪） 	全国軽自動車協会連合会 ☎ 68 - 0611
<ul style="list-style-type: none"> ・125cc超のバイク 	東北運輸局山形運輸支局 庄内自動車検査登録事務所 ☎ 050 - 5540 - 2014

◆自動車の検査・登録手続きお早めに
例年、年度末は自動車の検査や登

録の手続きが集中し、窓口が大変混み合います。自動車の継続検査（車検）や名義変更、抹消等の登録手続きはお早めにお済ませください。

登録手続きに必要な書類等の案内は、山形運輸支局のホームページ
<https://www.tb.mlit.go.jp/tohoku/yg/yg-index.htm> のご利用が便利で



庄内広域情報コーナー
鶴岡市
そば処大梵字 寒そばまつり

朝日地域産十割そばをお楽しみください。

- 期 間 2月28日(日)まで
- 時 間 午前11時～午後4時
- 内 容 十割そば、キジ鍋、ミニ天ぷら、季節の小鉢、甘味
- 料 金 1,500円(当日は100円増し)
- 会 場・問 合 せ 先 道の駅「月山」そば処大梵字(鶴岡市越中山)
 ☎ 53-3413

いろいろ火の里 スタッフ募集

急募

田田の宿 夜間管理員

【仕事内容】 宿泊施設 夜間管理員
 玄関施設後のお客様対応、簡単な清掃、お風呂準備等、大半の時間は事務室にて待機となります。

【募集人数】 1～2名
 【募集条件】 65歳未満の方
 健康で夜間業務が可能な方 長期間働められる方
 【勤務時間】 22:00～翌6:00(内1時間休憩)
 【時給】 1,000円(深夜手当込)
 【出勤日数】 月10～15日
 (70,000円/月10回～105,000円/月15回程度)

臨時社員・正社員

(臨時社員の正社員登用あり)

【仕事内容】
 なの花温泉田田、田田の宿、なの花ホールのいずれかにて予約管理、来客対応、施設管理等

【募集人数】 若干名
 ※詳しくはお気軽にお問合せください。

応募・お問い合わせ
株式会社みかわ振興公社
 〒997-1301 三川町大字横山字堤 172-1
 いろいろ火の里 ☎ 0235-66-4833 担当:高橋

入札の結果

- ◎赤川河川緑地ふれあい広場駐車場等整備工事
 完成期限 3月24日
 落札金額 9,900,000円
 落札業者 三本木土木(株)
- ◎赤川河川緑地ふれあい広場噴水ポンプ機械棟整備工事
 完成期限 3月24日
 落札金額 2,442,000円
 落札業者 (有)斎藤工務店

広告



ボルダリング 1時間 無料

こちらの広告持参で

【1枚で3名さままでご利用可能です】

初回登録(1,000円)で レンタルシューズ無料 さらに イオンモールアプリご呈示で レンタルチョーク無料

【通常料金】1時間 大人 1,350円 子ども(高校生以下) 920円
 レンタルシューズ 220円/レンタルチョーク110円 ※表示価格はすべて税込価格です

ボルダリングジム キイストーン三川
 イオンモール三川 1F
 ボルダリングジム キイストーン三川
 TEL 050-1746-0333 平日 13:00～21:00 (土・日・祝日 10:00～21:00) 金曜定休

あの頃のみかわ

今から15年前のみかわ【平成18年(2006年)2月】

このコーナーは、過去の広報を振り返り、当時の三川を紹介するコーナーです。今回は、今から15年前の平成18年2月に発行された広報です。表紙の写真は東郷小学校の冬の風物詩、凧作りの様子です。

この広報では、町と町内会が連携して除排雪作業を行った様子が掲載されています。豪雪に見舞われたこの年、横山地区では道路脇に寄せられた多くの雪が通行の妨げとなっていました。そこで横山中・横山下町内会の住民約100人が集結して除雪作業にあたったほか、住民が持ち寄った軽トラック約40台と町の小型ロータリー除雪車を使って排雪作業を行いました。

今シーズンも多くの雪が降っていますが、町の除雪対応のほかにも、各家庭・各町内会等での除雪にご協力をいただき、改めて感謝申し上げます。

【平成18年1月末日現在の総人口：7,841人】

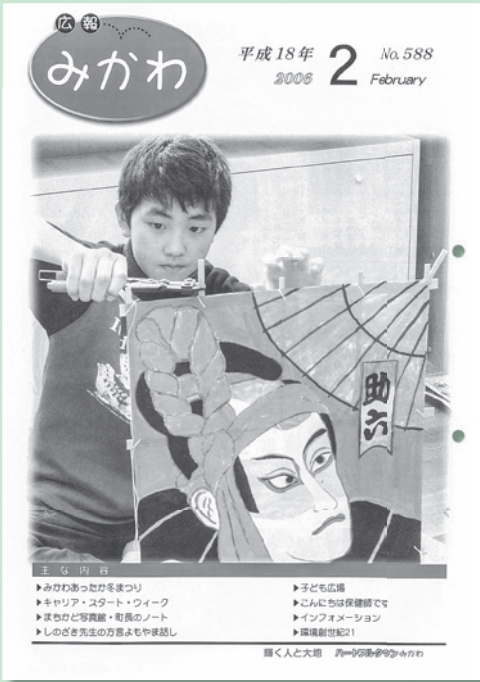

休日夜間診療のお知らせ

受診前に必ずお電話ください。感染症対策のため、症状を確認の上、受診のご案内をしています。

鶴岡市 場所：鶴岡市総合保健福祉センター「にこ♥ふる」内（鶴岡市泉町5-30）

◆休日夜間診療所◆ ☎ 23 - 5678	開所日	診療科	受付時間
	下記以外の月曜日～土曜日	内科、小児科	19:00～21:30
日曜日、祝日（振替休日含む）、 年末年始（12月31日～1月3日）	内科、小児科 内科、小児科、外科 内科、小児科	9:00～11:30 13:30～16:30 18:00～20:30	

※午後（夜間含む）の小児科は、内科医による診察です。

◆休日歯科診療所◆ ☎ 23 - 0372	開所日	診療科	受付時間
	日曜日、祝日（振替休日含む）、 年末年始（12月31日～1月3日）	歯科	9:00～12:00 13:00～15:00

※酒田地区については、町のホームページでご確認ください。

謹んでご冥福をお祈り申し上げます

令和2年12月・令和3年1月届出（敬称略）

折原 和男(68歳) 押切中町	佐藤 勝儀(72歳) 天神堂
武田 明(55歳) 堤野	本間 義幸(76歳) 横山上
齋藤みつき(97歳) 三本木	須藤 信子(98歳) なの花荘
吉村登志子(96歳) 猪子	成澤 良雄(79歳) 猪子
土田 浩江(87歳) 青山	佐藤 久一(91歳) 助川
原田 米子(89歳) 袖東町	志田 貞雄(89歳) 横内
庄司 寛(84歳) 横内	志藤孝治郎(70歳) 横山中

ご家族等から広報掲載の承諾をいただいた方のみ掲載しています。

ふるさと応援寄附金
ありがとうございました

12月分 7,769人
1月分 1,343人

ご寄附ありがとうございました

地域福祉活動に役立ててほしいと、次の方から三川町社会福祉協議会にご寄附いただきました。

菅原 鋼一様

◁人口の動き▷
(令和3年1月末日現在)
() 内前月比

■人口数/7,370人(減7人) 男3,606人(減4人) 女3,764人(減3人)
増減の内訳 ・転入7人・転出▲7人・出生4人・死亡▲11人
■世帯数/2,458戸(減1戸)

むし歯のない子みつけた!

3歳児よい歯の紹介

3歳児健診の歯科健診でむし歯の無かった子を紹介するコーナーです。今回紹介するのは、1月19日(火)の健診でむし歯が無かった子どもたちです。これからも引き続きむし歯ゼロを目指してがんばりましょう。



安達やまとくん
(上町)



庄司ひなたちゃん
(袖東町)



伊藤あらたくん
(押切中町)



成田りおちゃん
(猪子)



工藤かなとくん
(成田新田)



佐藤たいようくん
(桜木町)



工藤あゆちゃん
(押切中町)



佐々木ももちゃん
(袖東町)



花房りなちゃん
(横山下)



武藤ゆうまくん
(横山下)



佐藤ひろとくん
(横山下)



齋藤かつみくん
(成田新田)



高野いおりくん
(袖東町)



清和はるくん
(助川)



大井えなちゃん
(押切中町)



マイヤーさらちゃん
(押切中町)

表・紙・の・写・真



来夢来人がちぎり絵アートを製作

中高生ボランティアサークル来夢来人が、山形県が推進する「コロナ差別ノー! 宣言」県民運動に賛同し、メッセージボードを製作しました。完成したアートは、役場1階町民ホールに掲示しています。

三川町 公式LINEアカウント

行政情報、イベント情報
などを配信!

友だち追加は
こちらから



ID:@mikawa-town

本紙掲載の記事、写真等の無断転載を禁じます。